

2014

VÝROČNÍ ZPRÁVA
NEMOCNICE ČESKÉ BUDĚJOVICE, A.S.



Úvodní slovo hejtmana Jihočeského kraje	2
Úvodní slovo předsedy představenstva Nemocnice České Budějovice, a.s.	3
Statutární orgány a vedení společnosti	4-6
Zpráva dozorčí rady za rok 2014	7
Organizační struktura	8
Organizační struktura – jednotlivá oddělení 2014	9
Léčebná péče – základní ukazatele oddělení 2013, 2014	10-11
Léčebná péče – základní kapacitní ukazatele, personální a mzdová politika	12-14

EKONOMIKA

Náklady 2014	15
Zpráva nezávislého auditora	16
Rozvaha k 31. 12. 2014	17-20
Výkaz zisků a ztrát k 31. 12. 2014	21-22
Příloha k účetní uzávěrce 2014	23-34
Provozní ukazatele za rok 2012, 2013, 2014	35
Investice, přehled dotací	36
Nákup zdravotnických přístrojů	37-38
Náležitosti dle §21 zákona o účetnictví	39
Žádosti o poskytnutí informací podle zákona č. 106/1999 Sb. za rok 2014	40
Významní dárci 2014	40
Zpráva o vztazích společnosti Nemocnice České Budějovice, a.s.	41-55
Zpráva nezávislého auditora o ověření výroční zprávy	56

KONTAKTY

Nemocnice České Budějovice, a.s. • Boženy Němcové 585/54 • 370 01 České Budějovice

TELEFON: +420 387 871 111 • FAX: + 420 386 461 941

IČ: 260 68 877 • DIČ: CZ 260 68 877

E-MAIL: nemocnice@nemcb.cz • WWW.NEMCB.CZ

Vážení spoluobčané,
 Nemocnice České Budějovice, a. s., je nejvýznamnějším zdravotnickým zařízením na jihu Čech. Charakterizují ji slova jako špičková péče, neustálé zlepšování služeb pro pacienty, nejlepší finanční zdraví v tuzemsku a odměňování svých zaměstnanců. V roce 2014 oslavila stoleté výročí svého založení. Tento milník ji zastihl v plné kondici, za což děkuji nejen vedení nemocnice, ale především lékařům, sestřám a dalšímu zdravotnickému personálu za péči o nás všechny. Nemocnice České Budějovice, a. s., hospodařila přes letité problémy ve financování českého zdravotnictví mimořádně dobře. V celostátní soutěži s názvem Nemocnice ČR 2014 se umístila v kategorii finančního zdraví dokonce hned na prvním místě, kdy přeskočila i většinu fakultních nemocnic, posuzovaných v rámci této soutěže v samostatné skupině.



Fakultní nemocnice totiž mají výrazně lepší úhradové podmínky než všechny ostatní nemocnice. O to je úspěch větší a je oceněním naší práce a práce všech zaměstnanců.

Cílem největšího zdravotnického zařízení v Jihočeském kraji, které je centrem vysoce specializované medicínské péče v regionu, zůstává zachování, rozvoj a dostupnost špičkové medicíny na jihu Čech. Příkladem mohou být zdejší kardiocentrum, traumacentrum, onkocentrum, perinatologické centrum a další pracoviště, jejichž spádová oblast zasahuje i sousední regiony. Kvalita těchto odborných center přitom dlouhodobě dosahuje srovnání nejen s podobnými evropskými, ale i celosvětově uznávanými pracovišti. Nemocnice tyto obory rozvíjela i v roce 2014.

Modernizovány byly přístroje na řadě oddělení, zlepšovalo se zázemí pro pacienty například formou modernizace lékárny, stravovacího provozu nebo přestavby budov. Začala výstavba Perinatologického centra za dvě stě milionů korun, které zlepší zázemí pro rodičky a novorozence. Zdejší Komplexní cerebrovaskulární centrum spustilo takzvaný akutní příjem neboli Emergency, byla přemístěna Lékařská služba první pomoci pro děti a dorost z dolního areálu nemocnice do přízemí nového moderního pavilónu Dětského oddělení v horním areálu nemocnice, na podzim začal provoz firemní mateřské školy pro 70 dětí zaměstnanců nemocnice a krajského úřadu. Započalo se s organizačními změnami, které v následujících letech povedou k optimalizaci nemocničního provozu.

Nemocnice je ve výborné kondici. Díky racionalizaci provozu, cenovému tlaku na dodavatele a hledání rezerv se daří investovat do nových medicínských technologií či zkvalitňování poskytovaných služeb. Prostředí nemocnice je přívětivější, než kdy dříve, jak pro pacienty, tak pro lékaře i další zdravotnický personál. Úhrady od zdravotních pojišťoven byly v roce 2014 navýšeny a všechny úsporné kroky, které vedení nemocnice nastavilo v době krizových let, se odrazily na hospodářském výsledku. To ocenili těsně před Vánoci i zaměstnanci, když dostali ke svému platu mimořádnou odměnu, rovnající se 100 procentům své běžné tarifní mzdy.

Jihočeské zdravotnictví je svým vysokým standardem srovnatelné se sousedním Rakouskem. Právě s ním dnes dokážeme velmi dobře spolupracovat – čeští lékaři pečují o rakouské pacienty v příhraničních oblastech a naopak. Péče o zdraví nás všech tak nemá hranice.

Vysoce kvalitní péče, na kterou jsme u nás na jihu Čech zvyklí, ale regionální hranice má. Děkuji všem zaměstnancům nemocnice za to, že tomu tak je.

Mgr. Jiří Zimola, hejtmán Jihočeského kraje

Vážení,

mám-li zhodnotit rok 2014 z pohledu naší nemocnice, připouštím, že je pro mne obtížné být stručným. Pokusím se to vyřešit hned úvodem. Díky lékařům, sestřím a celému personálu je českobudějovická nemocnice místem, kde se bolest mění v naději.

Místem, kde vítězí život nad smrtí.

Akciová společnost Nemocnice České Budějovice, která je páteří celého systému jihočeského zdravotnictví, prožila díky vám loňský rok v plné kondici. Po dramatických škrtech v úhradách za poskytovanou péči v roce 2013 to považuji za skvělý úspěch. Podařilo se nám udržet stabilní hospodaření, významně investovat do rozvoje nemocnice a současně navýšit mzdy a zaměstnanecké odměny.

Především díky optimalizaci celého chodu, cenovému tlaku na dodavatele a hledání a nacházení dalších rezerv se nám dařilo investovat do nových medicínských technologií či zkvalitňování poskytovaných služeb. Prostředí nemocnice je komfortnější jak pro pacienty, tak pro zdravotnický personál. Je zřejmé, že vše nelze zvládnout hned a najednou, jsem si ale jistý, že jdeme správným směrem.

To, co se odehrálo v minulých letech, je důležitým startovním blokem pro současnost. Úhrady od zdravotních pojišťoven byly navýšeny a všechny úsporné kroky, které jsme nastavili v krizových letech, se nyní odrážejí v aktuálním hospodářském výsledku. Díky zdravé nemocnici mohou růst platy zaměstnanců a rozšiřovat se zaměstnanecké výhody. Zcela klíčový je růst kvality poskytované medicínské péče.

V Nemocnici České Budějovice, a.s., jejímž jediným akcionářem je Jihočeský kraj, je ročně hospitalizováno okolo 53 tisíc pacientů, zdejší lékaři provedou více než 30 tisíc operačních zákroků a téměř 660 tisíc ambulantních vyšetření a léčebných výkonů. Každoročně se zde narodí 2300 dětí. Ve spádové oblasti specializovaných pracovišť, kardiocentra, traumacentra, onkocentra, perinatologického centra atd., žije více než 625 tisíc lidí. Řeší se tady i případy z příhraničních oblastí sousedních regionů, z Plzeňského a Středočeského kraje a z kraje Vysočina s dalšími desítkami tisíc lidí. Být stále lepší je v těchto statistikách povinností, závazkem i cílem. A nám se to daří.

V loňském roce směřovalo do investic více než půl miliardy korun. Tyto prostředky jsou vidět nejen na budovách, ale také, a především, v technickém vybavení každého oddělení. Trendy v rozvoji medicínských poznatků, nových přístrojových technologií a léčebných metod se řítí obrovským tempem vpřed. Českobudějovické nemocnici se daří s nimi držet krok. V některých případech je i v čele výzkumu a novinek.

Jsem si dobře vědom toho, že kromě vysoké profesní úrovně zdravotníků potřebují hospitalizovaní příjemné prostředí a citlivý a chápající personál nemocnice. I klid duše a pohoda léčí. Naší snahou proto je a bude další zkvalitňování prostředí nemocnice. Chceme, aby se u nás cítili všichni co nejlépe.

Dnes je nemocnice rozdělena do dvou areálů. To se brzy změní. Cílem je soustředit všechna oddělení a pracoviště do horního areálu, což výrazně zvýší úroveň poskytované péče i pobytu pacientů u nás. První kroky, směřované k tomuto cíli, se nám daří a věřím, že v průběhu několika let celý záměr úspěšně dokončíme. Jakýmsi razítkem pod toto tvrzení by mohlo být naše vítězství v 9. ročníku celostátního srovnání Nejlepší nemocnice ČR 2014 v kategorii Finanční zdraví.



MUDr. Břetislav Šon, předseda představenstva
Nemocnice České Budějovice, a.s.

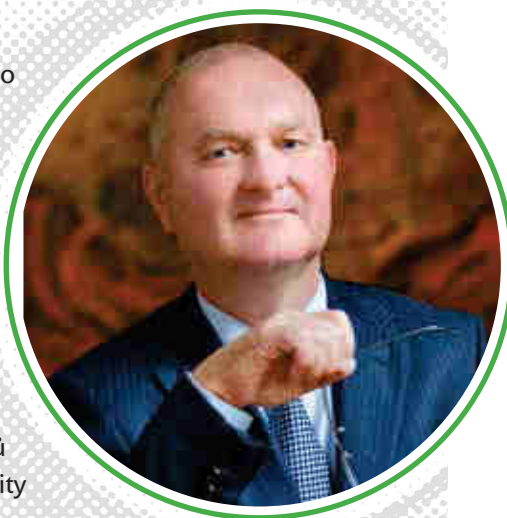



MUDr. Břetislav SHON
předseda představenstva pověřený řízením
Úseku chirurgických oborů



MUDr. Jaroslav NOVÁK, MBA
místopředseda představenstva
pověřený řízením Úseku ostatních
zdravotnických oborů



Ing. Martin BLÁHA, MBA
místopředseda představenstva
pověřený řízením
Úseku ekonomického



Ing. Michal ČARVAŠ
člen představenstva



MUDr. Miroslava ČLUPKOVÁ
členka představenstva



www.nemcb.cz

...na prvním místě je pacient



Mgr. Monika KYSELOVÁ, MBA
náměstkyně pro ošetrovatelskou péči



Doc. MUDr. Jozef Filka, Ph.D.
náměstek pro řízení kvality
a bezpečí poskytované péče



Ing. Milan VOLDŘICH
ředitel Úseku personálního



MUDr. Ladislav PEŠL
ředitel Úseku Kardiocentra
a vybraných zdravotnických oborů



MUDr. Miroslav VERNER
ředitel Úseku Centrálních
laboratoří



MUDr. Ivan VONKE, MBA
ředitel Úseku interních
oborů do 30. 4. 2014



MUDr. Ing. Michal Šnorek, Ph.D.
ředitel Úseku interních oborů
od 1. 5. 2014





Mgr. Petr PODHOLA
předseda dozorčí rady



RSDr. Petr BRANÝ
člen dozorčí rady



Mgr. Vlasta BOHDALOVÁ
členka dozorčí rady



Lucie BRANÁ (POČTOVÁ), DiS.
členka dozorčí rady



MUDr. Pavel BURDA
člen dozorčí rady



Mgr. Lubomír Franci
člen dozorčí rady
od 18. 12. 2014



Zdeňka JAUKEROVÁ
členka dozorčí rady
do 27. 11. 2014



MUDr. Petr PTÁK, Ph.D.
člen dozorčí rady



Bc. Jana ŠTĚPÁNOVÁ MSc.
členka dozorčí rady
do 27. 11. 2014



Bc. Jan Šusta
člen dozorčí rady
od 18. 12. 2014



RNDr. Jan ZAHRADNÍK
člen dozorčí rady

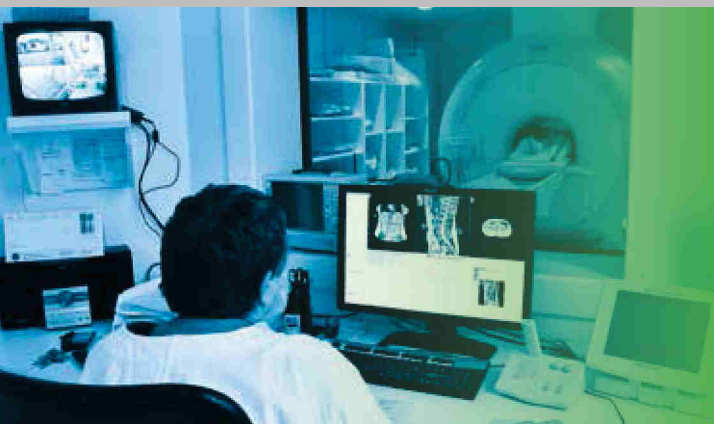

www.nemcb.cz

...na prvním místě je pacient

Zpráva Dozorčí rady Nemocnice České Budějovice, a.s. za rok 2014

Kontrolní činnost dozorčí rady byla v uplynulém období zaměřena na průběžné sledování a uskutečňování podnikatelské činnosti akciové společnosti, jejich hospodářských výsledků a na výkon působnosti představenstva.

Dozorčí rada jednala v roce 2014 na 4 řádných zasedáních a byla vždy usnášení schopná. Dvakrát se usnášela per rollam. Na svých zasedáních projednávala veškeré záležitosti, které jsou právními předpisy, stanovami Společnosti a rozhodnutím jediného akcionáře v působnosti valné hromady svěřeny dozorčí radě, včetně materiálů, jejichž předložení si v rámci své kontrolní činnosti od představenstva vyžádala.

Předložené písemné materiály byly při projednávání dozorčí radou vždy doplněny slovním komentářem členů představenstva, či přizvaných hostů. Dozorčí rada na svém zasedání dne 27. dubna 2015 po přezkoumání řádné účetní závěrky za období od 1. ledna do 31. prosince 2014 a na základě vyjádření externího auditora konstatuje, že účetní záznamy a evidence byly vedeny průkazným způsobem a v souladu s obecně závaznými předpisy.

Dozorčí rada při výkonu své kontrolní činnosti nezaznamenala nic, co by bylo neslučitelné s obecně závaznými právními předpisy, stanovami Společnosti a rozhodnutím jediného akcionáře v působnosti valné hromady.

Účetní závěrku společnosti přezkoumal valnou hromadou určený statutární auditor, společnost Nexia AP a.s., s výrokem „bez výhrad“.

Dozorčí rada přezkoumala Zprávu o vztazích společnosti Nemocnice České Budějovice, a.s. mezi ovládající a ovládanou osobou za rok 2014 a konstatuje, že společnosti nevznikla v účetním sledovaném období žádná újma v souvislosti se smlouvami a dohodami uzavřenými mezi propojenými osobami.

Dozorčí rada doporučuje Valné hromadě schválit řádnou účetní závěrku za rok 2014 tak, jak navrhuje představenstvo akciové společnosti Nemocnice České Budějovice, a.s.



Mgr. Petr Podhola

předseda DR Nemocnice České Budějovice, a.s.

V Českých Budějovicích 27. 4. 2015



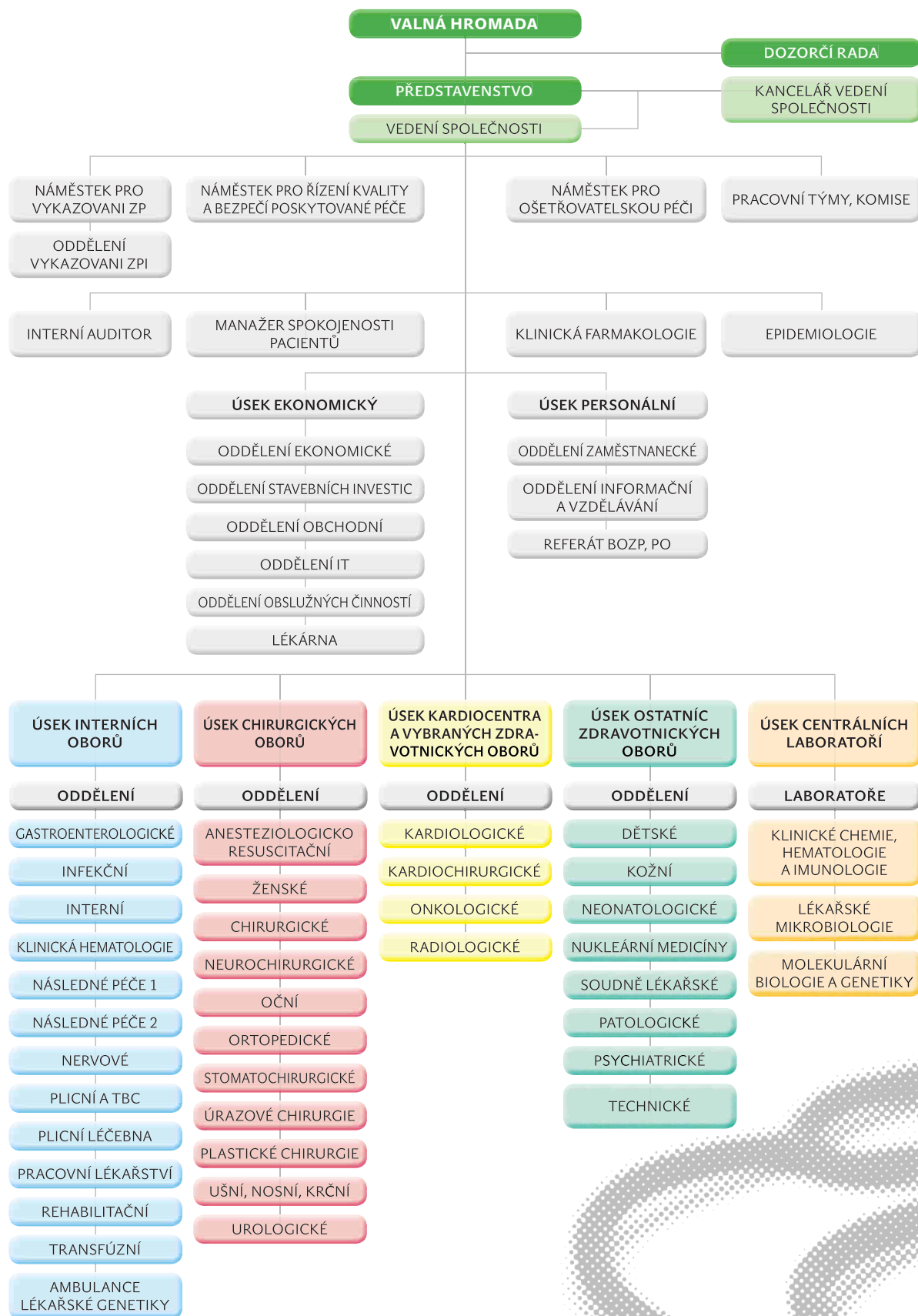

www.nemcb.cz

...na prvním místě je pacient

INTERNÍ OBORY					
	ODDĚLENÍ	PRIMÁŘ	ZÁSTUPCE	VRCHNÍ SESTRA	VED. FYZIOTERAPEUT
GAS	GASTROENTEROLOGICKÉ	MUDr. Olga Shonová	MUDr. Petr Machytka	Mgr. Lenka Klímová	
INF	INFEKČNÍ	MUDr. Václav Chmelík	MUDr. Ivana Slámová	Bc. Vladimíra Přitasilová	
INT	INTERNÍ	MUDr. Marie Pešková	MUDr. Martin Holý	Bc. Pavla Havlišova	
OKH	KLINICKÁ HEMATOLOGIE - AMB.	MUDr. Ivan Vonke, MBA	MUDr. Naděžda Seifertová		
ON1	NÁSLEDNÉ PÉČE 1	MUDr. Jitka Cábková	MUDr. Vít Waldhauser	Mgr. Jindra Hašková	
ON2	NÁSLEDNÉ PÉČE 2	MUDr. Pavel Dohnal	MUDr. Jaroslava Hrdá	Renata Šindelářová	
NRO	NERVOVÉ	MUDr. Drahoslava Tišlerová	MUDr. Hana Pereková	Bc. Ivana Zemanová	
TRN	PLICNÍ A TBC	MUDr. Petr Vaník	MUDr. Hana Šuldová	Bc. Danka Lahodová	
PLL	PLICNÍ LÉČEBNA	MUDr. Zuzana Liptáková	MUDr. Petra Jarešová	Bc. Romana Strnková	
OPL	PRACOVNÍHO LÉKAŘSTVÍ	MUDr. Aleš Hejlek	MUDr. Jaroslav Boček	Bc. Jaroslava Brejchová	
REO	REHABILITAČNÍ	MUDr. Jana Holická	MUDr. Ladislava Chundelová	Mgr. Marie Schusterová	Vladimíra Hnilíčková
TRS	TRANSFÚZNÍ	MUDr. Petr Biedermann			
VEDOUCÍ OBORU					
OLG	AMBULANCE LÉKAŘSKÉ GENETIKY	MUDr. Eva Kantorová			

CHIRURGICKÉ OBORY					
	ODDĚLENÍ	PRIMÁŘ	ZÁSTUPCE	VRCHNÍ SESTRA	
ARO	ANESTEZ. RESUSCITAČNÍ	MUDr. Bohuslav Kuta, MBA	MUDr. Zdeněk Štěpánek	Bc. Jana Štěpánová MSc	
ZEO	ŽENSKÉ	MUDr. Petr Sák, Ph.D.	MUDr. Miloš Velemínský, Ph.D.	Bc. Hana Vodičková	
CHO	CHIRURGICKÉ	MUDr. Vojtěch Louda	MUDr. František Fráně	Bc. Hana Vovesná	
NCH	NEUROCHIRURGICKÉ	MUDr. Vladimír Chlouba	MUDr. Jiří Fiedler, Ph.D.	Ph.D. Olga Pouzarová	
OCN	OČNÍ	MUDr. Jan Sattran	MUDr. Jan Šimek	Marie Fišerová	
ORO	ORTOPEDICKÉ	Doc. MUDr. Jiří Stehlík, CSc.	MUDr. Pavel Sadovský	Mgr. Marcela Stýblová	
STO	STOMATOCHIRURGICKÉ	MUDr. Pavel Střihavka	MUDr. Soňa Neumannová		
TRA	ÚRAZOVÉ CHIRURGIE	MUDr. Pavel Kopačka	MUDr. Rudolf Novák	Mgr. Marie Procházková	
PLA	PLASTICKÉ CHIRURGIE	MUDr. Vladimír Mařík			
ORL	UŠNÍ, NOSNÍ, KRČNÍ	MUDr. Pavel Pavlíček	MUDr. Václav Sýkora	Marie Fišerová	
URO	UROLOGICKÉ	MUDr. Miloš Fiala	MUDr. Aleš Petřík, Ph.D.	Alena Buřičová	

KARDIOCENTRUM A VYBRANÉ ZDRAVOTNICKÉ OBORY					
	ODDĚLENÍ	PRIMÁŘ	ZÁSTUPCE	VRCHNÍ SESTRA	VED. LABORANT
KAR	KARDIOLOGICKÉ	MUDr. František Toušek, FESC	MUDr. Jiří Haniš	Anna Vítová	
KCH	KARDIOCHIRURGICKÉ	doc. MUDr. Aleš Mokráček, CSc.	MUDr. Mirek Šulda	Mgr. Anna Kultová	
ONO	ONKOLOGICKÉ	MUDr. Václav Janovský	MUDr. Ivona Mrázová, MBA	Eva Wertigová	Mgr. Lubomír Franci
RDO	RADIOLOGICKÉ	MUDr. Petr Lhoták	MUDr. Luděk Štěrba		Mgr. Dušan Hejna

ÚSEK OSTATNÍCH ZDRAVOTNICKÝCH OBORŮ					
	ODDĚLENÍ	PRIMÁŘ	ZÁSTUPCE	VRCHNÍ SESTRA	VED. LABORANT
DEO	DĚTSKÉ	MUDr. Vladislav Smrčka	MUDr. Jiří Klíma	Mgr. Zuzana Šimková	
KOZ	KOŽNÍ	MUDr. Jiří Horažďovský, Ph.D.	MUDr. Jitka Fuitová		
NEO	NEONATOLOGICKÉ	MUDr. Milan Hanzl, Ph.D.	MUDr. Vlasta Axmanová	Mgr. Jitka Troupová	
ONM	NUKLEÁRNÍ MEDICÍNY	MUDr. Václav Maxa	MUDr. Vojtěch Kratochvíl	Jana Pincová	
SLO	SODNĚLÉKAŘSKÉ	doc. MUDr. František Vorel, CSc.	MUDr. Zdeněk Šenkýř		
PAO	PATOLOGICKÉ	MUDr. Pavla Vítková	MUDr. Věra Fischerová		Jana Polívková
PSO	PSYCHIATRICKÉ	MUDr. Jan Tuček, Ph.D.	MUDr. Lenka Fiedlerová	Mgr. Hana Dohnalová	
PKF	KLINICKÉ FARMAKOLOGIE	doc. MUDr. Petr Petr, Ph.D.			
LÉK	LÉKÁRNA	PharmDr. Ondřej Pavlíček, Ph.D.			Alena Císařová

CENTRÁLNÍ LABORATOŘE	
	Ředitel úseku MUDr. Miroslav Verner
	LABORATOŘE VEDOUCÍ
LKCH	KLINICKÉ CHEMIE Ing. Marie Kašparová
LLMB	LÉKAŘSKÉ MIKROBIOLOGIE MUDr. Magda Balejová
LMBG	MOLEKULÁRNÍ BIOLOGIE A GENETIKY Mgr. Ondřej Scheinost

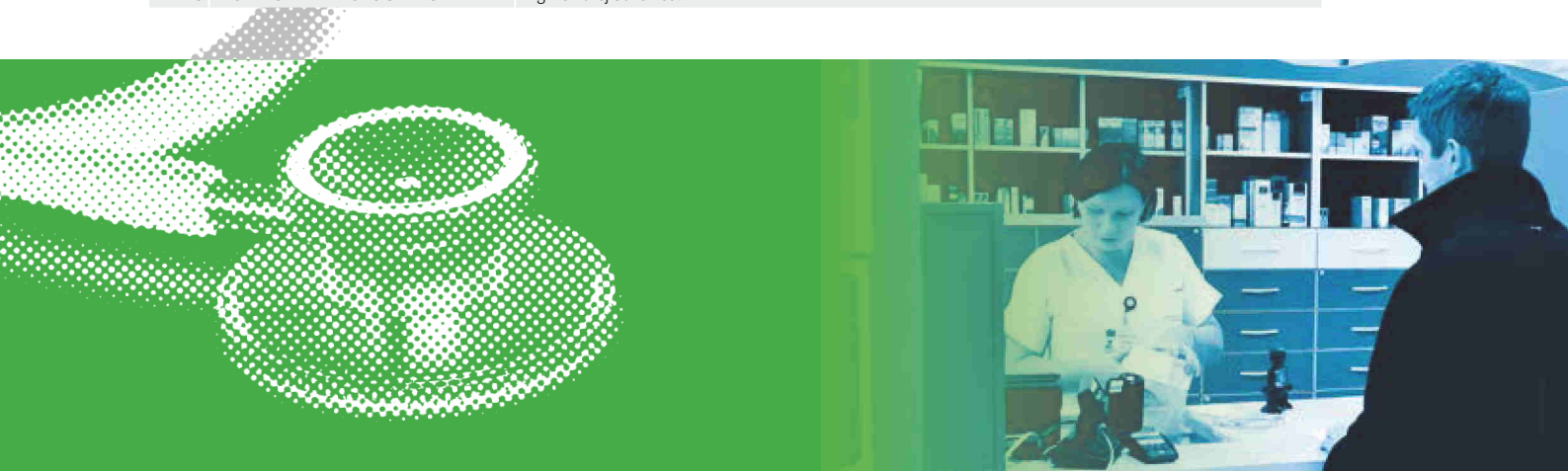

Oddělení	Rok	Počet lůžek	Lékaři, farmac. JOP VŠ	SZP	NZZP a PZZP	Počet pacientů		Prům. ošetř. doba	Využití lůžek v %	
						hospit	oper.			
průměrné přepočtené počty - sl.3 - E06-zdrav_V2										
INTERNÍ OBORY	GASTROENTEROLOGICKÉ	2013	32	6,624	28,585	5,167	1286	0	7,3	80,8
		2014	32	11,655	29,850	5,379	1446	0	6,3	78,2
	INFEKČNÍ	2013	47	7,785	33,558	9,896	2553	0	4,9	73,6
		2014	47	9,974	34,325	9,000	2299	0	5,3	71,4
	INTERNÍ	2013	90	21,607	75,672	17,642	3734	0	7,1	81,7
		2014	90	27,147	73,860	19,018	3906	0	7,3	86,4
	KLINICKÉ HEMATOLOGIE	2013	0	3,000	3,000	1,000	0	0	0	0
		2014	0	3,667	3,000	1,000	0	0	0	0
	NÁSLEDNÉ PÉČE 1	2013	137	8,000	37,956	21,504	1182	0	34,6	88,7
		2014	137	8,000	38,491	21,980	1096	0	35,9	89,2
	NÁSLEDNÉ PÉČE 2	2013	100	6,000	39,851	23,500	810	0	37,5	87,5
		2014	100	6,319	39,260	23,910	794	0	41,5	87,1
	NERVOVÉ	2013	47	9,056	20,390	6,000	2652	0	5,5	86,0
		2014	47	13,943	19,900	6,083	2787	0	4,4	84,7
	PLICNÍ A TBC	2013	27	5,683	13,254	3,083	975	0	6,4	63,2
		2014	27	5,934	13,866	3,000	968	0	6,1	60,7
	PLICNÍ LÉČEBNA	2013	50	3,000	13,000	3,090	397	0	21,8	62,9
		2014	50	3,000	12,930	3,083	418	0	23,1	66
	PRACOVNÍHO LÉKAŘSTVÍ	2013	0	4,103	4,000	0,000	0	0	0	0
		2014	0	5,997	4,000	0,000	0	0	0	0
REHABILITAČNÍ	2013	34	5,433	57,755	2,000	590	0	17	91,2	
	2014	34	6,000	57,278	2,000	625	0	16,4	91	
TRANSFÚZNÍ	2013	0	4,708	31,601	4,419	0	0	0	0	
	2014	0	4,948	31,889	5,000	0	0	0	0	
CHIRURGICKÉ OBORY	ARO	2013	14	39,067	87,805	12,000	556	0	6,3	69,4
		2014	14	46,215	93,941	12,000	589	0	6,2	73,0
	ŽENSKÉ	2013	109	22,129	81,107	18,744	5583	3980	4,4	62,1
		2014	109	22,559	81,074	17,984	5753	4042	4,3	63,8
	CHIRURGICKÉ	2013	111	21,362	83,196	17,427	3631	3658	8,4	79,3
		2014	111	23,484	83,235	17,067	3755	3703	8,3	79,6
	NEUROCHIRURGICKÉ	2013	26	7,098	21,113	4,119	1355	1735	5,9	84,0
		2014	26	11,000	21,042	4,750	1334	1723	6,1	85,0
	OČNÍ	2013	14	10,453	17,000	3,000	759	1952	4,4	68,9
		2014	14	11,169	17,000	2,998	725	1891	4,5	64,2
	ORTOPEDICKÉ	2013	46	11,250	42,442	11,000	2000	2325	6,1	77,4
		2014	46	12,000	42,452	11,000	2085	2452	5,6	73,0
	STOMATOCHIRURGICKÉ	2013	0	3,988	7,25	0,417	160	1188	0,0	0,0
		2014	0	3,976	7,000	0,000	165	1381	0,0	0,0
	ÚRAZOVÉ CHIRURGIE	2013	82	20,817	77,870	22,110	5180	3612	4,3	75,2
		2014	82	23,250	77,699	22,574	5122	4122	4,2	71,0
	PLASTICKÉ CHIRURGIE	2013	0	4,400	0,989	0,000	0	435	0,0	0,0
		2014	0	4,867	1,000	0,000	0	340	0,0	0,0
	UŠNÍ, NOSNÍ, KRČNÍ	2013	22	10,918	22,792	3,000	1128	1388	4,7	73,5
		2014	22	11,678	22,698	3,000	1242	1435	4,9	75,5
UROLOGICKÉ	2013	51	13,600	46,430	11,353	3281	4296	3,7	72,6	
	2014	51	14,183	47,535	9,989	3361	4346	3,7	72,2	

www.nemcb.cz

...na prvním místě je pacient

Oddělení	Rok	Počet lůžek	Lékaři, farmac. JOP VŠ	SZP	NZP a PZP	Počet pacientů		Prům. ošetř. doba	Využití lůžek v %	
						hospit	oper.			
průměrné přepočtené počty – sl.3 – E06-zdrav_V2										
VYBRANÉ OBORY	KARDIOCENTRUM	2013	105	35,516	148,933	23,000	6 109	1649	4,1	68,4
		2014	105	36,503	149,018	24,355	6 453	1514	3,7	65,7
	ONKOLOGICKÉ	2013	67	21,625	55,062	14,083	1 671	0	10,2	76,8
		2014	67	18,973	56,954	14,210	1 651	0	9,9	73,6
	RADIOLOGICKÉ	2013	0	15,764	42,571	1,000	0	0	0	0
		2014	0	17,576	43,672	1,000	0	0	0	0
ÚSEK OSTATNÍCH ZDRAVOTNICKÝCH OBORŮ	DĚTSKÉ	2013	82	16,997	62,87	7,142	5 275	0	3,3	69,9
		2014	82	22,981	63,997	7,190	5 242	0	3,3	70,5
	KOŽNÍ	2013	20	7,257	16,325	3,000	504	0	11,0	80,3
		2014	20	7,677	16,048	3,000	584	0	11,4	101,7
	NEONATOLOGICKÉ	2013	85	10,159	62,069	3,000	3 006	0	7,8	75,7
		2014	85	10,632	62,050	3,000	3 165	0	7,8	79,4
	NUKLEÁRNÍ MEDICÍNY	2013	12	6,217	13,333	3,000	256	0	7,4	53,1
		2014	12	5,650	14,083	3,000	252	0	7,6	51,5
	SOUDNĚLÉKAŘSKÉ	2013	0	3,000	0,000	1,368	0	0	0	0
		2014	0	3,333	0,000	1,000	0	0	0	0
	PATOLOGICKÉ	2013	0	5,000	10,978	7,151	0	0	0	0
		2014	0	6,500	11,000	7,000	0	0	0	0
	PSYCHIATRICKÉ	2013	42	15,070	25,176	16,000	664	0	20,1	87,1
		2014	42	14,665	25,448	17,204	652	0	20,2	91,2
	PRACOVISŤE KLINICKÉ FARMAKOLOGIE	2013	0	0,000	1,000	0,000	0	0	0	0
		2014	0	0,000	1,000	0,000	0	0	0	0
	LÉKÁRNA ÚSTAVNÍ	2013	0	8,000	10,965	6,083	0	0	0	0
		2014	0	16,324	13,610	6,909	0	0	0	0
LÉKÁRNA PRO VEŘEJNOST	2013	0	7,000	3,000	1,000	0	0	0	0	
	2014	0	0,000	0,000	0,000	0	0	0	0	
CENTRÁLNÍ LABORATOŘE	2013	0	29,611	92,110	10,000	0	0	0	0	
	2014	0	28,753	91,341	9,930	0	0	0	0	
EPIDEMIOLOGIE	2013	0	1,000	1,000	0,000	0	0	0	0	
	2014	0	1,000	1,000	0,000	0	0	0	0	
ABSOLVENTI (INTERNÍ, CHIRURGICKÉ, OSTATNÍ OBORY)	2013		41,352	0,000	0,000	0	0	0	0	
	2014		0,000	0,000	0,000					
CELKEM NČB, A.S.	2013	1 452	473,649	1 392,008	296,298	52 792	26 218			
	2014	1 452	481,542	1 404,548	305,643	51 385	26 949			



ZÁKLADNÍ KAPACITNÍ UKAZATELE

Ukazatel	2013	2014	14/13 v %
celkový počet lůžek akutních	1165	1165	100
celkový počet lůžek celkem	1452	1452	100
průměrný přepočtený počet lékařů celkem	426,279	433,766	101,76
průměrný přepočtený počet lékařů a všech VŠ	474,849	481,542	101,41
průměrný přepočtený počet SZP + NZP celkem	1 418,018	1 428,115	100,71
průměrný přepočtený počet zaměstnanců celkem	2 456,294	2 482,569	101,07

VÝVOJ POČTU ZAMĚŠTNANCŮ DLE KATEGORIÍ

Kategorie	Průměrný přepočtený počet od počátku roku		Fyzický počet k 31. 12.		% žen k 31. 12.	
	2014	2013	2014	2013	2014	2013
Lékaři	433,766	426,279	476	453	47,90	46,14
Farmaceuti	17,324	16,000	19	16	68,42	75,00
JOP VŠ	30,452	32,570	30	30	76,67	76,67
JOP SŠ	8,792	8,615	10	10	60,00	60,00
SZP	1 404,548	1 394,009	1 406	1 398	95,80	95,92
NZP	23,567	24,009	24	25	87,50	84,00
PZP	282,067	279,289	279	283	67,03	66,78
THP	134,072	131,593	135	132	77,78	78,03
Provozní	147,981	143,930	151	143	84,77	83,92
Celkem	2 482,569	2 456,294	2 530	2 490	81,34	81,29

NÁSTUPY A VÝSTUPY ZAMĚŠTNANCŮ

Kategorie	Nástupy		Výstupy	
	2014	2013	2014	2013
Lékaři	45	25	20	17
Farmaceuti	6	0	0	0
JOP VŠ	1	2	2	1
JOP SŠ	0	1	0	2
SZP	99	73	91	79
NZP	2	3	1	3
PZP	34	33	32	28
THP	13	11	11	11
Provozní	29	32	20	23
Celkem	229	180	177	164

Vysvětlivky zkratk:

JOP VŠ – jiný odborný VŠ pracovník

JOP SŠ – jiný odborný SŠ pracovník

SZP – střední zdravotnický pracovník

NZP – nižší zdravotnický pracovník

PZP – pomocný zdravotnický pracovník

THP – technicko hospodářský pracovník

www.nemcb.cz

...na prvním místě je pacient

STRUKTURA MEZD (v Kč, osob)

Ukazatel	2014	2013	rozdíl 2014-2013	%
Prům. evid počet zaměstnanců (fyzický)	2 513,83	2 483,42	30,42	101,22
Prům. evid počet zaměstnanců (přepočtený)	2 482,57	2 456,29	26,28	101,07
Evid. Přep. Počet zam, k 31. 12. přisl. roku	2 491,19	2 457,41	33,78	101,37
Celkové mzdové náklady vč. OON	1 126 150 305,00	1 032 190 371,00	93 959 934,00	109,10
z toho mzdové prostředky	1 110 799 635,00	1 015 077 188,00	95 722 447,00	109,43
z toho OON	15 096 266,00	16 825 651,00	-1 729 385,00	89,72
z toho naturální plnění	254 404,00	287 532,00	-33 128,00	88,48

VÝVOJ PRŮMĚRNÝCH VÝDĚLKŮ PODLE KATEGORIÍ

Kategorie	2014	2013	2014/2013 v %
Lékaři (bez primářů)	70 836	64 647	109,57
Farmaceuti	64 258	70 768	90,80
JOP VŠ	48 191	42 917	112,29
JOP SŠ	26 644	24 801	107,43
SZP	29 698	27 548	107,80
NZP	19 818	19 561	101,31
PZP	18 590	17 831	104,26
THP	43 577	40 696	107,08
Provozní	15 579	14 586	106,81
Celkem	37 287	35 136	106,12

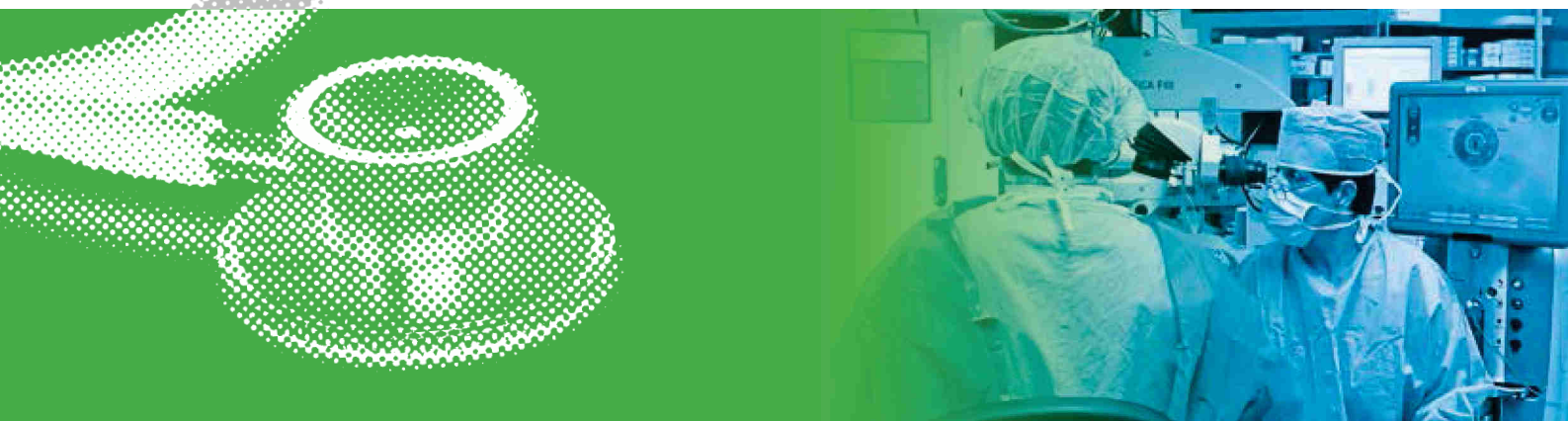
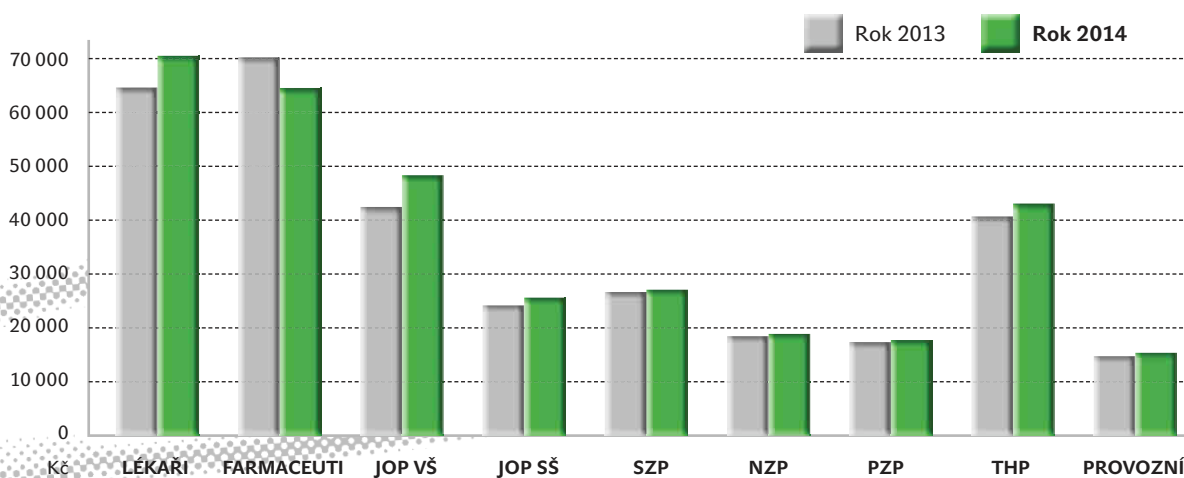

LÉKAŘI		
Věk	2014	2013
do 20 let	0	0
21-30	94	78
31-40	130	124
41-50	114	120
51-60	86	86
nad 61 let	52	45
Celkem	476	453

FARMACEUTI		
Věk	2014	2013
do 20 let	0	0
21-30	4	1
31-40	6	7
41-50	5	4
51-60	2	2
nad 61 let	2	2
Celkem	19	16

JOP VŠ		
Věk	2014	2013
do 20 let	0	0
21-30	4	4
31-40	9	8
41-50	9	9
51-60	7	8
nad 61 let	1	1
Celkem	30	30

JOP SŠ		
Věk	2014	2013
do 20 let	0	0
21-30	2	1
31-40	3	3
41-50	1	1
51-60	3	4
nad 61 let	1	1
Celkem	10	10

SZP		
Věk	2014	2013
do 20 let	1	2
21-30	348	355
31-40	368	397
41-50	405	378
51-60	264	255
nad 61 let	20	11
Celkem	1 406	1 398

NZP		
Věk	2014	2013
do 20 let	0	0
21-30	2	0
31-40	2	5
41-50	9	8
51-60	11	11
nad 61 let	0	1
Celkem	24	25

PZP		
Věk	2014	2013
do 20 let	1	1
21-30	28	34
31-40	73	68
41-50	100	102
51-60	71	76
nad 61 let	6	2
Celkem	279	283

THP		
Věk	2014	2013
do 20 let	0	0
21-30	14	13
31-40	33	32
41-50	37	34
51-60	47	47
nad 61 let	4	6
Celkem	135	132

THP		
Věk	2014	2013
do 20 let	0	0
21-30	15	16
31-40	41	39
41-50	43	34
51-60	45	48
nad 61 let	7	6
Celkem	151	143

Vysvětlivky zkratk:**JOP VŠ** – jiný odborný VŠ pracovník**JOP SŠ** – jiný odborný SŠ pracovník**SZP** – střední zdravotnický pracovník**NZP** – nižší zdravotnický pracovník**PZP** – pomocný zdravotnický pracovník**THP** – technicko hospodářský pracovníkwww.nemcb.cz

...na prvním místě je pacient

Ukazatel	Skutečnost k 31. 12. 2013	Skutečnost k 31. 12. 2014	Rozdíl 2014–2013
Prodané zboží	107 129	130 857	23 728
Léky a léčiva	439 402	455 176	15 774
Krev a krevní výrobky, ostatní biologický materiál	83 773	85 127	1 354
SZM	665 249	645 204	-20 045
Drobný majetek a ostatní materiál	96 565	82 552	-14 013
Voda	7 116	6 659	-457
Plyn	5 453	5 235	-218
Pára	14 700	13 496	-1 204
Elektrická energie	29 601	23 801	-5 800
Stavební opravy a údržba	19 831	68 913	49 082
Ostatní opravy a údržba	81 079	70 055	-11 024
Ostatní služby	142 831	151 937	9 106
Osobní náklady	1 386 427	1 530 314	143 887
Další provozní náklady, finanční náklady a daň z příjmu	119 439	54 102	-65 337
Odpisy DNHM	121 980	174 018	52 038
Náklady celkem	3 320 575	3 497 446	176 871

Ukazatel	Skutečnost k 31. 12. 2013	Skutečnost k 31. 12. 2014	Rozdíl 2014–2013
Tržby za zboží	129 066	158 159	29 093
Zdravotní služby – úhrady zdravotních pojišťoven	2 993 740	3 210 261	216 521
Zdravotní služby – úhrady jiných subjektů	39 559	47 010	7 451
Výnosy za nezdravotní služby	80 450	86 161	5 711
Další provozní a finanční výnosy	109 865	101 891	-7 974
Výnosy celkem	3 352 680	3 603 482	250 802

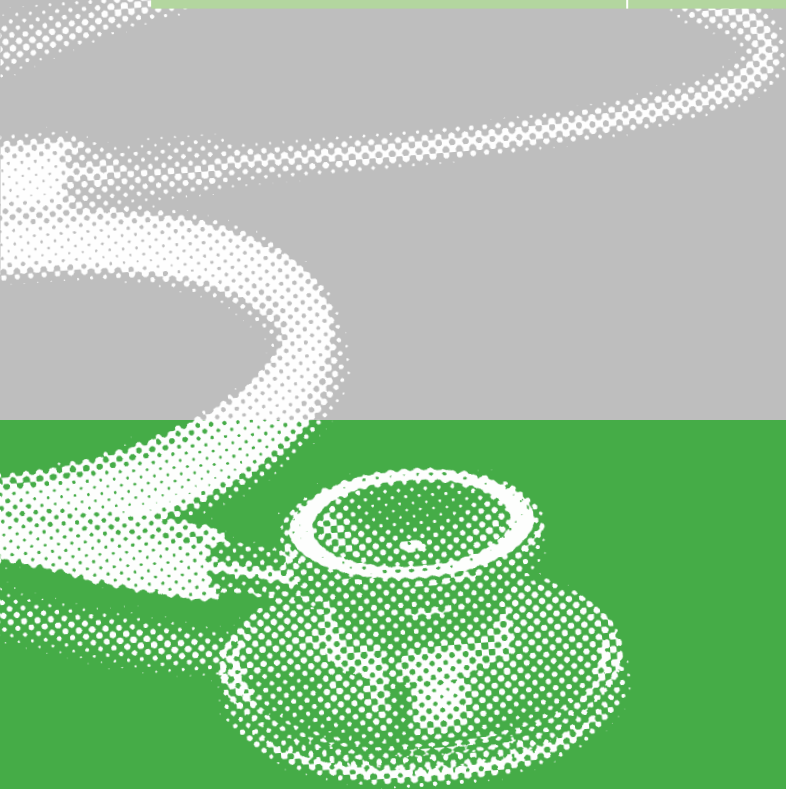

Mínimální závazný výčet
informací dle přílohy č.1
výřezky č. 500/2002
v plném znění

Rozvaha v plném rozsahu

k 31.12.2014
(v celých tisících Kč)

Rok	Měsíc	IČO
2014	12	26068877

Název účetní jednotky
Nemocnice České Budějovice, a.s.

Sídlo účetní jednotky
Nemocnice České Budějovice, a.s.
B.Němcové 585/54
370 01 České Budějovice

označ. #	AKTIVA b	řád. c	Běžné účetní období			Minulé úč. období
			Brutto 1	Korekce 2	Netto 3	Netto 4
	AKTIVA CELKEM	001	5 018 576	-2 262 510	2 756 066	2 841 081
A	Pohledávky za upsaný základní kapitál	002				
B	Dlouhodobý majetek	003	4 010 920	-2 260 363	1 750 557	1 637 748
B.I.	Dlouhodobý nehmotný majetek	004	32 007	-26 257	5 749	2 737
B.I.1	Zhizovací výdaje	005				
B.I.2	Nehmotné výsledky výzkumu a vývoje	006				
B.I.3	Software	007	32 007	-26 257	5 749	2 737
B.I.4	Ocenitelná práva	008				
B.I.5	Goodwill	009				
B.I.6	Jiný dlouhodobý nehmotný majetek	010				
B.I.7	Nedokončený dlouhodobý nehmotný majetek	011				
B.I.8	Poskytnuté zálohy na dlouhodobý nehmotný majetek	012				
B.II	Dlouhodobý hmotný majetek	013	3 978 913	-2 234 106	1 744 807	1 635 011
B.II.1	Pozemky	014	52 901		52 901	52 901
B.II.2	Stavby	015	2 261 455	-922 061	1 339 374	1 382 536
B.II.3	Samostatné hmotné movité věci a součásti hmotných movitých věcí	016	1 567 876	-1 311 800	256 076	189 416
B.II.4	Přestělečná cvičky (trvalých porostů)	017				
B.II.5	Dospělá zvířata a jejich skupiny	018				
B.II.6	Jiný dlouhodobý hmotný majetek	019	761	-224	537	544
B.II.7	Nedokončený dlouhodobý hmotný majetek	020	95 919		95 919	9 615
B.II.8	Poskytnuté zálohy na dlouhodobý hmotný majetek	021				
B.II.9	Cenověnovací rozdíly k nabytému majetku	022				
B.III.	Dlouhodobý finanční majetek	023				
B.III.1	Podíly - ovládané skupiny	024				
B.III.2	Podíly v účetních jednotkách pod podstatným vlivem	025				
B.III.3	Ostatní dlouhodobé cenné papíry a podíly	026				
B.III.4	Zálohyky a vlivy - ovládaní nebo ovládaní skupiny, podstatný vliv	027				
B.III.5	Jiný dlouhodobý finanční majetek	028				
B.III.6	Polozáporný dlouhodobý finanční majetek	029				
B.III.7	Poskytnuté zálohy na dlouhodobý finanční majetek	030				



označ.	AKTIVA	řád.	Běžné účetní období			Mírulé úč. období
			Brutto 1	Korekce 2	Netto 3	Netto 4
C	Oběžná aktiva	031	1 004 573	-2 147	1 002 425	1 168 903
C.I.	Zásoby	032	31 536		31 536	26 033
C.I.1	Material	033	21 785		21 785	16 938
C.I.2	Nedokončená výroba a polotovary	034				
C.I.3	Výrobky	035				
C.I.4	Mezů a ostatní zvířata a jejich skupiny	036				
C.I.5	Zboží	037	9 751		9 751	9 095
C.I.6	Poskytnuté zálohy na zásoby	038				
C.II.	Dlouhodobé pohledávky	039				299
C.II.1	Pohledávky z obchodních vztahů	040				
C.II.2	Pohledávky - ovládaná nebo ovládaná osoba	041				
C.II.3	Pohledávky - podstatný vliv	042				
C.II.4	Pohledávky za společnosti	043				
C.II.5	Dlouhodobé poskytnuté zálohy	044				
C.II.6	Dohadné účty aktivní	045				
C.II.7	Jiné pohledávky	046				299
V.II.8	Odstoupení daňová pohledávka	047				
C.III.	Krátkodobé pohledávky	048	480 891	-2 147	478 743	345 757
C.III.1	Pohledávky z obchodních vztahů	049	475 982	-2 147	473 834	319 831
C.III.2	Pohledávky - ovládaná nebo ovládaná skupina	050				
C.III.3	Pohledávky - podstatný vliv	051				
C.III.4	Pohledávky za společnosti	052				
C.III.5	Sociální zabezpečení a zdravotní pojištění	053				
C.III.6	Stát - daňové pohledávky	054				23 338
C.III.7	Krátkodobé poskytnuté zálohy	055	1 911		1 911	479
C.III.8	Dohadné účty aktivní	056	1 978		1 978	1 224
C.III.9	Jiné pohledávky	057	1 021		1 021	885
C.IV.	Krátkodobý finanční majetek	058	492 145		492 145	816 514
C.IV.1	Peníze	059	473		473	356
C.IV.2	Účty v bankách	060	491 673		491 673	816 456
C.IV.3	Krátkodobé cenné papíry a podíly	061				
C.IV.4	Požizovaný krátkodobý finanční majetek	062				
D.I.	Časové rozlišení	063	3 084		3 084	14 428
D.I.1	Náklady příštích období	064	1 716		1 716	5 957
D.I.2	Komplexní náklady příštích období	065				
D.I.3	Příjmy příštích období	066	1 368		1 368	8 473



www.nemcb.cz

...na prvním místě je pacient

označ.	PASIVA	řád.	Stav v běžném účet. období	Stav v minulém účet. období
a	b	c	5	6
	PASIVA CELKEM	067	2 766 086	2 841 081
A.	Vlastní kapitál	068	2 221 392	2 114 496
A.I.	Základní kapitál	069	1 801 100	1 801 100
A.I.1	Základní kapitál	070	1 801 100	1 801 100
A.I.2	Vlastní akcie a vlastní podílové podíly	071		
A.I.3	Změny základního kapitálu	072		
A.II.	Kapitálové fondy	073	54 814	52 486
A.II.1	Řádo	074		
A.II.2	Ostatní kapitálové fondy	075	54 814	52 486
A.II.3	Oceňovací rozdíly z přecenění majetku a závazků	076		
A.II.4	Oceňovací rozdíly z přecenění při přeměnách	077		
A.III.	Fondy ze zisku	080	157 634	152 880
A.III.1	Rezervní fond	081	123 601	121 896
A.III.2	Statutární a obchodní fondy	082	34 033	30 684
A.IV.	Výsledek hospodaření minulých let	083	101 809	76 125
A.IV.1	Nerozdělený zisk minulých let	084	101 809	76 125
A.IV.2	Neuhrazené ztráty minulých let	085		
A.V.1	Výsledek hospodaření běžného účetního období (+/-)	087	106 036	32 106
B	Cizí zdroje	089	533 114	724 563
B.I.	Rezervy	090	155 926	110 211
B.I.1	Rezervy podle zvláštních právních předpisů	091	100 000	70 000
B.I.2	Rezerva na důchody a podobné závazky	092		
B.I.3	Rezerva na daň z příjmu	093	8 501	7 002
B.I.4	Ostatní rezervy	094	47 424	33 209
B.II.	Dlouhodobé závazky	095	55 619	99 709
B.II.1	Závazky z obchodních vztahů	096		
B.II.2	Závazky - ovládaní nebo ovládaní osoba	097		
B.II.3	Závazky - podstatný vliv	098		
B.II.4	Závazky ke společníkům	099		
B.II.5	Dlouhodobé přijaté zálohy	100	557	544
B.II.6	Vydané dluhopisy	101		
B.II.7	Dlouhodobé směny k úhradě	102		
B.II.8	Dohadné účty pasivní	103		
B.II.9	Jiné závazky	104		



označ.	PASIVA	řád.	Stav v běžném účet. období	Stav v minulém účet. období
a	b	c	5	6
B.II.10	Odloužený daňový závazek	105	55 062	99 164
B.III.	Krátkodobé závazky	102	321 570	511 260
B.III.1	Závazky z obchodních vztahů	107	195 967	288 866
B.III.2	Závazky - ovládnutí nebo ovládaná osoba	108		
B.III.3	Závazky - podstatný vliv	109		
B.III.4	Závazky ke společníkům	110		
B.III.5	Závazky k zaměstnancům	111	67 136	107 846
B.III.6	Závazky ze sociálního zabezpečení a zdravotního pojištění	112	36 478	43 169
B.III.7	Stát - daňové závazky a dotace	113	16 714	24 350
B.III.8	Krátkodobé přijaté zálohy	114	1 407	453
B.III.9	Vydání dluhopisů	115		
B.III.10	Dohadné účty pasivní	116	2 045	45 224
B.III.11	Jiné závazky	117	1 834	1 331
B.IV.	Bankovní úvěry a výpomoci	118		3 384
B.IV.1	Bankovní úvěry dlouhodobé	119		3 384
B.IV.2	Krátkodobé bankovní úvěry	120		
B.IV.3	Krátkodobé finanční výpomoci	121		
C.I.	Časové rozlišení	122	1 560	2 022
C.I.1	Výdaje příštích období	123	1 080	876
C.I.2	Výnosy příštích období	124	480	1 145

Sešitveno dne: <i>31. 12. 2014</i>		Podpisový záznam statutárního orgánu účetní jednotky nebo podpisový záznam fyzické osoby, která je účetní jednotkou 	
Právní forma účetní jednotky B.S.	Předmět podnikání	Pozn. Nemocnice České Budějovice, a.s. IČ: 260 68 877 01	



www.nemcb.cz

...na prvním místě je pacient

Výkaz zisků a ztrát v plném rozsahu

k 31.12.2014
(v celých tisících Kč)

Rok	Měsíc	IČO
2014	12	26068877

Název účetní jednotky
Nemocnice České Budějovice, a.s.

Střed účetní jednotky

Nemocnice České Budějovice, a.s.
B.Němčovic 686/64
370 01 České Budějovice

Označení	TEXT	Oleto řádku	Skutecnost v účetním období	
			1 sledovaném	2 minulém
L	Tržby za prodej zboží	01	158 160	131 618
A.	Náklady vynesené na prodejní zboží	02	130 856	107 155
+	Odstoupení zboží	03	27 302	24 484
II.	Výkony	04	3 398 639	3 164 339
II.1	Tržby za prodej vlastních výrobků a služeb	05	3 343 197	3 111 195
II.2	Změna stavu zásob vlastní činnosti	06		
II.3	Atšace	07	55 442	53 143
B	Výherní spočítka	08	1 608 155	1 887 182
B.1	Společná majetková a ενεργεια	09	1 317 248	1 343 813
B.2	Škody	10	290 908	243 369
+	Přidání hodnoty	11	1 817 765	1 601 621
C	Právní náklady	12	1 530 314	1 406 982
C.1	Mzdové náklady	13	1 126 150	1 032 180
C.2	Ostatné úplatné občanské soupravenice	14	7 905	9 507
C.3	Náklady na sociální zabezpečení a zdravotní péči	15	373 917	345 387
C.4	Sociální náklady	16	22 382	19 297
D	Jurná a poplatky	17	1 690	783
E	Doplňkové zdravotní náklady a imortizace majetku	18	174 018	121 980
III.	Tržby z prodeje dlouhodobého majetku	19	11 973	11 571
III.1	Tržby z prodeje dlouhodobého majetku	20	282	158
III.2	Tržby z prodeje nemovitosti	21	11 691	11 412
F	Základní cena prodávající společnosti majetku a majetku	22	11 590	11 221
F.1	Základní cena prodávající společnosti majetku	23		24
F.2	Procedury rezervací	24	11 590	11 195
G	Změna stavu rezerv a opravných položek v provozní činnosti a účetních nákladů přičítaných odvětví	25	48 198	47 181
IV	Ostatné provozní výnosy	26	30 438	38 883
H	Ostatné provozní náklady	27	22 038	16 807
V	Převod provozních výnosů	28		
I	Převod provozních nákladů	29		
+	Provozní výsledek hospodářství	30	72 350	48 171



EKONOMIKA – VÝKAZ ZISKŮ A ZTRÁT K 31. 12. 2014

Označení	TEXI		Číslo řádku c	Skutecnost v účetním období	
	a	b		1	2
VI	Tržby z prodání ocenění papíru a požití		031		
J	Procentné cenné papíry a požití		032		
VII	Výnosy z dlouhodobého finančního majetku:		033		
VII.1	Výnosy z požití v ověřených ocenění a v oběhu jednotek pod podstatným vlivem		034		
VII.2	Výnosy z ocenění dlouhodobých ocenění papíru a požití		035		
VII.3	Výnosy z ocenění dlouhodobého finančního majetku		036		
VIII	Výnosy z kurzového finančního majetku		037		
K	Náklady z finančního majetku		038		
IX	Výnosy z převodů cenných papírů a derivátů		039		
L	Náklady z převodů cenných papírů a derivátů		040		
M	Změna vázání rezerv a správných položek ve finanční bilanci		041		
X	Výnosové úlohy		042	4 118	5 282
N	Nákladové úlohy		043	32	416
XI	Osazení finanční výnosy		044	156	8
O	Osazení finanční náklady		045	689	704
XII	Přívod finančních výnosů		046		
P	Přívod finančních nákladů		047		
*	Finanční výsledek hospodaření		048	3 642	4 149
Q	Úplň z příjmů za běžnou činnost		049	-30 043	20 185
Q.1	- celková		050	14 060	7 002
Q.2	- odložená		051	-44 102	13 183
**	Výsledek hospodaření za běžnou činnost		052	108 036	32 105
XIII	Amortizační výnosy		053		
R	Amortizační náklady		054		
S	Dan z příjmu z mimořádné činnosti		055		
S.1	- celková		056		
S.2	- odložená		057		
*	Nákladový výsledek hospodaření		058		
T	Převod podílů na výsledek hospodaření společnosti		059		
***	Výsledek hospodaření za účetní období (+/-)		060	108 036	32 105
****	Výsledek hospodaření před zúčtováním (+/-)		061	75 962	62 270

Běžné období:

19. 12. 2014

Podpisový záznam statutárního orgánu účetní jednotky ručně podpisy záznam
výsledek činnosti, který je účetní jednotkou

Firma: Nemcb.cz, Česká Budečovice, a.s.

IČ: 860 69 677

01

Právní forma účetní jednotky	Výšeňská společnost	
zář.		

www.nemcb.cz

...na prvním místě je pacient



Příloha k účetní závěrce 2014

1	Popis společnosti	2
2	Základní východiska pro vypracování účetní závěrky	3
2.1	Obecné účetní zásady	3
2.2	Významné ekonomické ukazatele	6
2.2.1	Dlouhodobý majetek	6
2.2.2	Zásoby	7
2.2.3	Pohledávky	7
2.2.4	Krátkodobý finanční majetek	8
2.2.5	Přehled o změnách vlastního kapitálu	8
2.2.6	Rezervy	9
2.2.7	Krátkodobé závazky	9
2.2.8	Bankovní úvěry a finanční výpomocí	9
2.2.9	Daň z příjmů	9
2.2.10	Účty časového rozlišení	10
2.2.11	Majetek a závazky nevykázané v rozvaze	10
2.2.12	Informace o celkových nákladech na odměny auditorské společnosti	11
2.2.13	Osobní náklady	11
2.2.14	Soudní spory	11
2.2.15	Výdaje na výzkum a vývoj	12
2.2.16	Výnosy	12
3	Významné události, které nastaly po rozvahovém dni	12



1 Popis společnosti

Obchodní firma:	Nemocnice České Budějovice, a. s.
Sídlo:	České Budějovice, B.Němcově 585/54, PSČ 370 01
Identifikační číslo:	260 68 877
Právní forma:	Akciová společnost
Hlavní předmět činnosti:	Komplexní poskytování zdravotnických služeb.
Datum vzniku:	Společnost byla zapsána do obchodního rejstříku u Krajského soudu v Českých Budějovicích, Česká republika, dne 26. listopadu 2003, oddíl B, vložka 1349.
Rozvahový den:	31.12.2014

- **Osoby, které se podílejí 10 a více procenty na základním kapitálu:**

Název právnické osoby	Sledované účetní období		Minulé účetní období	
	Podíl	%	Podíl	%
Jihočeský kraj Č. Budějovice	1 801 100 000	100	1 801 100 000	100

Základní kapitál společnosti se skládá ze 161 ks kmenových akcií na jméno ve jmenovité hodnotě 100.000 Kč v listinné podobě a 1785 ks kmenových akcií na jméno ve jmenovité hodnotě 1.000.000 Kč v listinné podobě. Akcie společnosti jsou omezeně převoditelné, jejich převod je podmíněn souhlasem valné hromady. Základní kapitál je plně splacen. Ostatní kapitálové fondy se skládají z finančních a věcných darů. V uplynulém účetním období nebyly uzavřeny žádné ovládací smlouvy nebo smlouvy o převodech zisku.

- **Členové statutárních a dozorčích orgánů k 31. prosinci 2014**

Představenstvo

Předseda:	MUDr. Břetislav Šhon
Místopředseda:	MUDr. Jaroslav Novák, MBA
Místopředseda:	Ing. Martin Bláha, MBA
Člen:	Ing. Michal Čarvaš, MBA
Člen:	MUDr. Miroslava Čiupková



Dozorčí rada

Předseda:	Mgr. Petr Podhola
Člen:	RNDr. Jan Zahradník
Člen:	MUDr. Pavel Burda
Člen:	Mgr. Vlasta Bohdalová
Člen:	RSDr. Petr Braný
Člen:	Lucie Braná Dís
Člen:	MUDr. Petr Pták
Člen:	Mgr. Lubomír Francí
Člen:	Bc. Jan Šusta

- **Změny a dodatky v obchodním rejstříku v uplynulém účetním období**

Dne 6.11.2014 byli zvoleni noví členové dozorčí rady (den vzniku funkce – 18.12.2014, v OR změna zapsána k 3. 2. 2015)

MUDr. Petr Pták (znovuzvolen), Mgr. Lubomír Francí, Bc. Jan Šusta

- **Společnost má následující organizační strukturu (OS):**

- organizační jednotky (úseky)
- organizační útvary (oddělení)
- stanice (ve zdravotní péči), pracovní skupiny (v ostatních)
- pracoviště
- odborné týmy (dočasně zřízeny)

Společnost nemá organizační složku v zahraničí a nemá podíly v jiných účetních jednotkách. V roce 2014 nedošlo k významným změnám OS.

Společnost nemá uzavřenou žádnou ovládací smlouvu ani smlouvu o převodu zisku.

2 Základní východiska pro vypracování účetní závěrky

Příložená účetní závěrka byla připravena podle zákona o účetnictví č. 563/1991 Sb, a podle vyhlášky č. 500/2002 Sb., kterou se provádějí některá ustanovení zákona o účetnictví, ve znění platném pro rok 2014 a v souladu s českými účetními standardy pro podnikatele č. 001-023. Účetnictví společnosti je vedeno tak, aby účetní závěrka sestavená na jeho základě podávala věrný a poctivý obraz předmětu účetnictví a finanční situace společnosti.

2.1 Obecné účetní zásady

Způsoby oceňování, které společnost používala při sestavení účetní závěrky za rok 2014, jsou následující:

➤ **Dlouhodobý nehmotný majetek**

Dlouhodobý nehmotný majetek se oceňuje v pořizovacích cenách, které obsahují cenu pořízení a náklady s pořízením související. Dlouhodobý nehmotný majetek nad 80 000 Kč je odepisován do nákladů shodně s daňovými odpisy.



Drobný nehmotný dlouhodobý majetek v hodnotě od 0 Kč do 60 000 Kč je účtován do nákladů daného roku. Je sledován v podrozvaze.

➤ **Dlouhodobý hmotný majetek**

Dlouhodobý hmotný majetek nad 40 000 Kč se oceňuje v pořizovacích cenách, které zahrnují cenu pořízení, náklady na dopravu, clo a další náklady s pořízením související.

Dlouhodobý hmotný majetek získaný bezplatně se oceňuje reprodukční pořizovací cenou a účtuje se ve prospěch účtu ostatních kapitálových fondů. Reprodukční pořizovací cena tohoto majetku je stanovena na základě darovací smlouvy nebo znaleckého posudku.

Ocenění dlouhodobého hmotného majetku se snižuje o poskytnuté dotace. Majetek pořízený z dotace se sleduje odděleně.

Náklady na technické zhodnocení dlouhodobého hmotného majetku zvyšují jeho pořizovací cenu v případě, že hodnota technického zhodnocení převyšuje v roce částku 40 000 Kč na jednotlivý dlouhodobý majetek.

Drobný hmotný dlouhodobý majetek v hodnotě od 5 000 Kč do 40 000 Kč je účtován do nákladů roku pořízení. Drobný dlouhodobý majetek je sledován na podrozvahových účtech.

Odpisování dlouhodobého majetku

V roce 2014 došlo ke změně metodiky odepisování dlouhodobého hmotného majetku. Dochází ke zkrácení doby účetních odpisů.

Důvodem pro úpravu doby odepisování u budov je potřeba rozsáhlejších rekonstrukcí a oprav (vzhledem ke stáří budov) a zároveň dosažení souladu s celkovou koncepcí přestavby, modernizace a stěhování nemocnice dle investičního plánu.

Budovy se odpisují do výše Zůstatkové hodnoty - 10 % pořizovací ceny (zůstatková hodnota budovy, základy, pevné konstrukce – zůstávají neměnné, zbytek budovy je potřeba rekonstruovat). Tam kde je budova již odepsána, se 10% zůstatková hodnota nevytváří, popřípadě se vytvoří pouze do výše zůstatkové hodnoty. Účetní odpisy budov se sjednocují na 30 let, výjimkou je Letní tábor Slavkov – zůstává původní odpisová skupina

Stavby se odpisují do výše pořizovací ceny. Jedná se o rozvody, připojky a jiné. Účetní odpisy jsou takéž 30 let, opět s výjimkou letního tábora Slavkov – zůstává původní odpisová skupina

U přístrojů je důvodem pro změnu odpisů potřeba rychlejší obnovy přístrojů za modernější, výkonnější a přesnější tak, aby byla dosažena maximální možná lékařská péče.

Odpisová skupina	Původní doba účetních odpisů (let)	Nová doba účetních odpisů (let)
1	4	3
2	6	5
3	30, 12	10
4	50, 30, 20	20
5	50, 44, 30	30

Vzhledem ke snížení doby odepisování dochází k navýšení ročních účetních odpisů v roce 2014 o 57 821 154 Kč

Vypůjčený majetek je evidován na podrozvahovém účtu číslo 75100. Jedná se především o zdravotnickou techniku.

Není používáno financování prostřednictvím finančního leasingu. Žádný majetek není zatížen zástavním právem.



➤ **Finanční majetek**

Krátkodobý finanční majetek tvoří ceniny, peníze v hotovosti a peníze na bankovních účtech.

➤ **Zásoby**

Nakupované zásoby jsou oceněny pořizovacími cenami s použitím metody průměrných cen. /propočet váženým aritmetickým průměrem/.

Jsou účtovány způsobem A.

Opravné položky k zásobám nebyly tvořeny, neboť nebyl shledán titul k jejich tvorbě.

➤ **Pohledávky**

Pohledávky se oceňují jmenovitou hodnotou. Hodnota pochybných pohledávek se snižuje pomocí opravných položek účtovaných na vrub nákladů.

Společnost využívá tvorby opravné položky dle §8c zákona o rezervách. U pohledávek s nominální hodnotou nižší než 30 tis. Kč, vůči jednomu dlužníku se splatností pohledávky více než 12 měsíců, je tvořena opravná položka ve výši 100% nominální hodnoty pohledávek.

Opravná položka daňová byla vytvořena ve výši 1 649 632 Kč (především za regulační poplatky za hospitalizace minulých let) V roce 2014 byly zároveň i daňově odepsány spolu s opravnou položkou k pohledávkám vytvořenou v roce 2013 - celková výše daňového odpisu pohledávek činila 3 002 962,51 Kč

Opravná položka účetní byla vytvořena ve výši 2 147 475,34 Kč

➤ **Vlastní kapitál**

Základní kapitál společnosti se vykazuje ve výši zapsané v obchodním rejstříku krajského soudu. Případné zvýšení nebo snížení základního kapitálu na základě rozhodnutí valné hromady, které nebylo ke dni účetní závěrky zaregistrováno, se vykazuje jako změny základního kapitálu. Ostatní kapitálové fondy jsou tvořeny peněžními či nepeněžními vklady nad hodnotu základního kapitálu, dary do hmotného majetku.

➤ **Cizí zdroje**

Společnost vytváří zákonné rezervy ve smyslu zákona o rezervách a rezervy na ztráty a rizika v případech, kdy lze s vysokou mírou pravděpodobnosti stanovit titul, výši a termín plnění při dodržení věčné a časové souvislosti.

V roce 2014 byly vytvořeny tyto rezervy:

- Rezerva na opravu dlouhodobého majetku ve výši 30 000 000 Kč.
Celkově vykazujeme k 31. 12. 2014 rezervy na opravy ve výši 100 000 000 Kč.
Čerpání rezerv bude zahájeno v roce 2015 dle investičního plánu.
- Rezerva na daň z příjmů ve výši 12 724 900 Kč
Vůči rezervě jsou zúčtovány zaplacené zálohy na daň z příjmů právnických osob ve výši 4 224 200 Kč. Konečná výše rezervy na daň z příjmů činí 8 500 700 Kč.
- Rezerva na nevyčerpanou dovolenou včetně sociálního a zdravotního pojištění ve výši 42 424 119,94 Kč
Rezerva na odměny představenstva ve výši 5 000 000 Kč.

➤ **Devizové operace**

Pohledávky a závazky pořízené v cizí měně se oceňují v českých korunách v kurzu ČNB platném ke dni jejich vzniku a k rozvahovému dni jsou oceněny kurzem platným k 31. 12. vyhlášeným Českou národní bankou. Realizované kurzové zisky a ztráty se účtují do výnosů nebo nákladů běžného roku.

Peněžní prostředky v cizí měně se přepočítávají k rozvahovému dni kurzem ČNB. Jiný majetek v cizí měně není evidován.



➤ Účtování nákladů a výnosů

Výnosy a náklady se účtují časově rozlišené, tj. do období, s nímž věcně i časově souvisejí, společnost účtuje na vrub nákladů tvorbu rezerv a opravných položek na krytí rizik, ztrát a znehodnocení, které jsou ke dni sestavení účetní závěrky známy.

O zisku vyplývajícím z dlouhodobých smluv se účtuje v okamžiku každého dílčího plnění (jedná se například o klinické studie, které trvají více účetních období).

➤ Daň z příjmů

Náklad na daň z příjmů se počítá za pomoci platné daňové sazby z účetního zisku zvýšeného nebo sníženého o trvale nebo dočasně daňově neuznatelné náklady (např. náklady na reprezentaci, rozdíl mezi účetními a daňovými odpisy, atd).

Odložená daňová povinnost odráží daňový dopad přechodných rozdílů mezi zůstatkovými hodnotami aktiv a pasiv z hlediska účetnictví a stanovení základu daně z příjmu s přihlédnutím k období realizace. Rozdíly, které vznikly z důvodu prvního roku účtování i odložené daně ze všech přechodných rozdílů, jsou zaúčtovány do vlastního kapitálu.

➤ Dotace

Společnost účtuje o majetku pořízeného z dotací následovně. Ocenění dlouhodobého nehmotného a hmotného majetku a technického zhodnocení se snižuje o dotaci poskytnutou na pořízení majetku. Takto oceněný majetek se eviduje na účtech účtové třídy 01 a 02. Majetek, na který byla dotace poskytnuta, se dále vede v podrozvahové evidenci v ocenění rovnající se výši poskytnuté dotace.

Ostatní dotace poskytnuté na neinvestiční účely se účtují ve věcně a časově souvislosti ve prospěch příslušného výnosového účtu.

V roce 2014 byly přijaty tyto dotace:

- dotace na rezidenční místa v hodnotě 2 609 775 Kč
- dotace kraje na činnosti nehranené ze zdravotního pojištění 14 800 000 Kč
- dotace na projekt MUDr. Šonové ve výši 248 000 Kč
- Národní onkologický registr ve výši 287 474 Kč
- Modernizace a obnova přístrojového vybavení komplexního cerebrovasculárního centra ve výši 45 713 335 Kč

➤ Odchytky od metod podle § 7 odst. 5 zákona o účetnictví

V roce 2014 nedošlo k odchýlení od metod podle § 7 zákona o účetnictví.

2.2 Významné ekonomické ukazatele

2.2.1 Dlouhodobý majetek

Dlouhodobý nehmotný majetek (v Kč)

Pořizovací cena	Počáteční zůstatek	Přírůstky	Úbytky	Konečný zůstatek
Software	27 381 910	4 648 899	23 900	32 006 909
Celkem	27 381 910			32 006 909

Oprávký	Počáteční zůstatek	Přírůstky	Úbytky	Konečný zůstatek
Software	24 644 821	1 636 502	23 900	26 257 423
Celkem	24 644 821			26 257 423

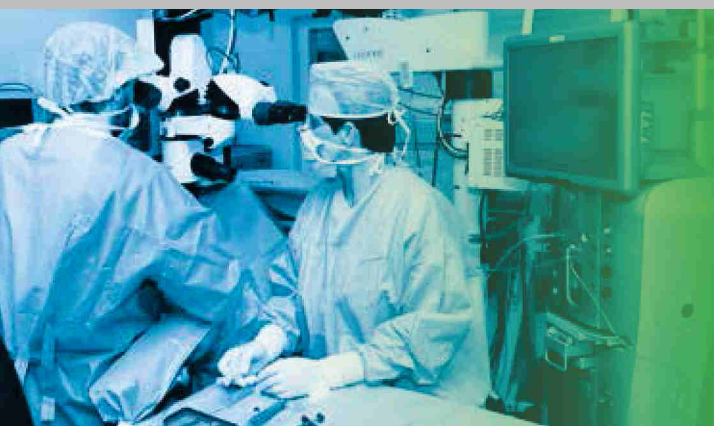

Dlouhodobý hmotný majetek (v Kč)

Porizovací cena	Počáteční zůstatek	Přírůsky	Úbytky	Konečný zůstatek
Pozemky	52 900 830	0	0	52 900 830
Budovy, stavby	2 214 715 598	48 748 058	8 300	2 281 465 352
Stroje, přístroje a zařízení	1 428 623 288	144 261 171	28 117 240	1 544 767 219
Dopravní prostředky	13 096 976	4 343 062	2 136 600	15 303 438
Inventář	7 313 071	518 669	29 282	7 802 458
Umělecká díla	767 900	0	6 600	761 300
Poskytnuté zálohy na DHM	0	0	0	0
Nedok. dlouh. hmotný maj.	9 615 335	329 640 959	243 336 925	95 919 369
Celkem	3 727 032 996	525 511 917	273 634 947	3 978 912 966

Nejvýznamnější nově zařazený majetek
 Budovy a stavby – technické zhodnocení budovy MŠ 9 386 964 Kč
 Přístroje – gamakamera 19 342 637 Kč

Oprávy	Počáteční zůstatek	Přírůsky	Úbytky	Konečný zůstatek
Budovy, stavby	832 180 082	89 909 528	8 300	922 081 310
Stroje, přístroje a zařízení	1 241 392 556	81 583 962	28 117 240	1 294 859 278
Dopravní prostředky	11 167 425	770 211	2 136 600	9 801 036
Inventář	7 057 484	111 426	29 282	7 139 628
Celkem	2 091 797 548	172 375 127	30 291 422	2 233 881 252

2.2.2 Zásoby

Společnost eviduje k 31. 12. 2014 zásoby v celkové hodnotě 31 536 464 Kč. V položce materiál jsou zachyceny zejména zásoby léků a zdravotnického materiálu. V položce zboží jsou zachyceny zásoby léků veřejné lékárny.

2.2.3 Pohledávky

Společnost eviduje k 31. 12. 2014 pohledávky z obchodních vztahů (účet 311) v celkové hodnotě 475 634 824 Kč. Ostatní krátkodobé pohledávky z obchodních vztahů (účet 315) ve výši 347 046 Kč – vše do lhůty splatnosti.

Časová struktura krátkodobých pohledávek z obchodního styku (v Kč)	
Krátkodobé pohledávky z obchodního styku (Brutto)	475 634 824
- do lhůty splatnosti	288 217 973
- po lhůtě splatnosti do 30 dnů	184 924 358
- po lhůtě splatnosti od 31 do 90 dnů	437 889
- po lhůtě splatnosti od 91 do 365 dnů	522 334
- po lhůtě splatnosti nad 365 dnů	1 532 270

Pohledávky po splatnosti do 30 dnů – především pohledávky za zdravotními pojišťovnami.



- VZP 126 639 473 Kč (uhrazeno v lednu 2015)
- ČPZP 9 041 397 Kč

Pohledávky nad 365 dnů – jedná se o regulační poplatky a pohledávky za cizinci – tvořena opravná položka

Společnost využívá tvorby opravné položky dle §8c zákona o rezervách. U pohledávek, jejichž nominální hodnota je nižší než 30 tisíc Kč, vůči jednomu dlužníku se splatností pohledávky více než 12 měsíců, je tvořena opravná položka ve výši 100% nominální hodnoty pohledávek.

Opravná položka daňová byla vytvořena ve výši 1 649 632 Kč (především za regulační poplatky za hospitalizace minulých let) V roce 2014 byly zároveň i daňově odepsány spolu s opravnou položkou k pohledávkám vytvořenou v roce 2013 - celková výše daňového odpisu pohledávek činila 3 002 962,61 Kč

Opravná položka účetní byla vytvořena ve výši 2 147 475,34 Kč

Společnost neeviduje pohledávky s dobou splatnosti nad 5 let.

2.2.4 Krátkodobý finanční majetek

Společnost eviduje k 31. 12. 2014 následující krátkodobý finanční majetek.

Krátkodobý finanční majetek	Stav k 1.1.2014	Stav k 31.12.2014
Pokladna	238 570	330 611
Ceniny	117 810	142 280
Bankovní účty	686 457 522	491 672 533
Převody mezi bankovními účty	130 000 000	0
Celkem	816 813 902	492 145 424

2.2.5 Přehled o změnách vlastního kapitálu

Zisk po zdanění za rok 2013 ve výši 32 105 271,48 Kč byl rozdělen následujícím způsobem:

- 5 % do rezervního fondu (1 605 263,55 Kč)
- 15 % do sociálního fondu (4 815 790,72 Kč)
- Nerozdělený zisk minulých let (25 684 217,21 Kč)

	Stav k 1. 1. 2014	Přrůstek	Úbytek	Stav k 31. 12. 2014
Základní kapitál	1 801 100 000	0	0	1 801 100 000
Ostatní kapitálové fondy	62 486 494	2 327 731	0	54 814 225
Rezervní fond	121 995 979	1 605 263	0	123 601 242
Sociální fond	30 683 518	5 017 790	1 668 650	34 032 658
Nerozdělený zisk min. let	76 124 761	32 105 271	6 421 054	101 808 978
Výsledek hospodaření	32 105 271	0	32 105 271	0
Celkem	2 114 496 023	41 056 055	40 194 975	2 115 357 103

V rámci nerozděleného zisku minulých let došlo v rozvaze při vykázání minulého účetního období k agregaci položek, a to účtu 42800 Nerozdělený zisk minulých let (75 813 tis. Kč) a účtu 42801 Jiný výsledek hospodaření minulých let (312 tis. Kč).



2.2.6 Rezervy

Společnost eviduje k 31. 12. 2014 následující rezervy.

Rezerva	Stav k 1. 1. 2014	Rozpuštění	Tvorba	Stav k 31. 12. 2014
- na opravu dl.majetku	70 000 000	0	30 000 000	100 000 000
- na daň z příjmu	7 002 260	7 002 260	8 500 700	8 500 700
- na roční odměny	4 984 800	4 984 800	5 000 000	5 000 000
- na nevyčer.dovolenou	28 223 914	28 223 914	42 424 120	42 424 120
Celkem	110 210 974	40 210 974	85 924 820	155 924 820

Rezerva na daň z příjmů viz. Odst. 2.2.9 Daň z příjmu

2.2.7 Krátkodobé závazky

Společnost eviduje k 31. 12. 2014 následující závazky z obchodních vztahů.

Časová struktura krátkodobých závazků z obchodního styku (v Kč)	
Krátkodobé závazky z obchodního styku (Brutto)	195 956 556
- do lhůty splatnosti	0
- po lhůtě splatnosti do 30 dnů	0
- po lhůtě splatnosti od 31 do 90 dnů	0
- po lhůtě splatnosti od 91 do 365 dnů	0
- po lhůtě splatnosti nad 365 dnů	0

K datu účetní závěrky společnost neeviduje žádné daňové nedoplatky u místně příslušného finančního orgánu. Společnost neeviduje žádné závazky v podrozvahové evidenci.

K datu účetní závěrky společnost eviduje splatné závazky pojistného na sociální zabezpečení ve výši 24 604 919 Kč a závazky pojistného na veřejné zdravotní pojištění ve výši 11 873 320 Kč. Byly uhrazené v řádném termínu v lednu 2015.

Společnost neeviduje závazky s dobou splatnosti nad 5 let, ani penzijní závazky.

2.2.8 Bankovní úvěry a finanční výpomoci

K 31. 12. 2014 společnost neeviduje úvěr.

2.2.9 Daň z příjmů

Rezerva na daň z příjmů byla vytvořena ve výši 12 724 900 Kč. Vůči rezervě jsou zúčtovány zaplacené zálohy na daň z příjmů právnických osob ve výši 4 224 200 Kč. Konečná výše rezervy na daň z příjmů činí 8 500 700 Kč.

Doměrky splatné daně z příjmu za minulá účetní období nebyly v roce 2014 identifikovány.



Odložená daň

Výpočet odložené daně

Tituly pro výpočet odložené daně	dočasny rozdíl	- záv.	Sazba (%)	Částka odloženého daňového záv. (-) / pohl. (+)
		+ pohl.		
Rozdíl mezi daňovou a účetní zůstatkovou cenou dlouhodobého majetku	-338 505 473		19	-64 316 039
Opravné položky k pohledávkám	2 147 475		19	408 020
Rezerva na nevybranou dovolenou	42 424 120		19	8 060 583
Rezerva na odměny statut.org.	5 000 000		19	950 000
Celkem				-54 897 436

2.2.10 Účty časového rozlišení

Společnost využívá tyto účty časového rozlišení:

- 381 Náklady příštích období
stav k 31. 12. 2014 ve výši 1 718 240 Kč (nejvýznamnější položka je pojistné na rok 2015)
- 383 Výdaje příštích období
stav k 31. 12. 2014 ve výši 1 079 663 Kč (nejvýznamnější položkou je doplatek odměny klinické studie – ve výši 869 202 Kč)
- 384 Výnosy příštích období
stav k 31. 12. 2014 ve výši 480 037 Kč
- 385 Příjmy příštích období
stav k 31. 12. 2014 ve výši 1 365 647 Kč (nejvýznamnější položkou je kompenzace za zrušení referenčního pracoviště 2013 ve výši 205 000 Kč)
- 388 Dohadné položky aktivní
stav k 31. 12. 2014 ve výši 1 977 696 Kč (nejvýznamnější položkou je provize na konsignační sklady Devětsíl ve výši 1 005 000 Kč)
- 389 Dohadné položky pasivní stav k 31. 12. 2014 ve výši 2 045 464 Kč (nejvýznamnější položkou tvoří bonusy)

2.2.11 Majetek a závazky nevykázané v rozvaze

Společnost eviduje k 31. 12. 2014 v podrozvahové evidenci následující položky, které nejsou vykázány v rozvaze:

- Najaté prostředky ve výši 63 309 468 Kč. V případech, kdy u tohoto majetku smlouva uvádí jeho hodnotu, nemocnice tuto uvádí v podrozvahové evidenci. V případech, kdy smlouva hodnotu majetku neuvádí, ocení se tento majetek cenou obvyklou.



- Drobný hmotný a nehmotný majetek
 - drobný hmotný majetek, v pořizovací ceně od 5 000 Kč do 40 000 Kč, celková hodnota činí 143 010 164 Kč (podrozvahový účet 75802)
 - drobný nehmotný majetek v pořizovací ceně od 0Kč do 60 000 Kč, celková hodnota činí 22 225 143 Kč (podrozvahový účet 75803)
- Majetek pořízený z dotací v hodnotě 636 754 598 Kč. Jedná se převážně o pavilon dětského oddělení v hodnotě 238 mil. Kč. Zbývající hodnotu tvoří zdravotnické přístroje.

2.2.12 Informace o celkových nákladech na odměny auditorské společnosti

Za účetní období od 1.1.2014 do 31.12.2014 byly vynaloženy náklady na odměny auditorské společnosti NEXIA AP a.s. vztahující se k povinnému auditu účetní závěrky ve výši 508 200 Kč. Tato společnost dále provedla audit dotace Rezidenční místa - vyplacená odměna ve výši 78 660 Kč a audit dotace na činnosti nehrazené ve výši 18 150 Kč.

2.2.13 Osobní náklady

Struktura osobních nákladů (v Kč)	Celkový počet zaměstnanců
Průměrný počet zaměstnanců (fyz.)	2 456
Mzdy	1 126 150 305
Odměny členů statutárních orgánů	7 864 830
Sociální a zdravotní pojištění	373 917 368
Sociální náklady	22 381 891
Osobní náklady celkem	1 530 314 394

Členům statutárních orgánů jsou poskytovány osobní automobily jak pro pracovní účely, tak i k soukromému užití.

2.2.14 Soudní spory

V současnosti není veden žádný soudní nebo obdobný spor, který by mohl být považován za významnou skutečnost, která by mohla jak v účetním období roku 2014, tak i v době následně významně ovlivnit stav, činnost a finanční situaci společnosti Nemocnice České Budějovice, a.s.

V roce 2014 proběhla kontrola NKÚ na investiční prostředky ROP vynaložené na výstavbu Dětského oddělení. Kontrola dosud nebyla uzavřena, nemocnice rozhodně nesouhlasí se závěry NKÚ, její námitky však nebyly ze strany NKÚ akceptovány. Nemocnice je nicméně přesvědčena o správnosti svého postupu, a to kromě jiného i na základě již existující judikatury. Nemocnice dále nesouhlasí s článkem uveřejněným NKÚ v tisku, který dle jejího názoru nepravdivě a zkráceně informuje o celé kauze. Nemocnice již učinila příslušné právní kroky na ochranu svého dobrého jména. Očekává se vyřešení celého případu ve prospěch nemocnice.



2.2.15 Výdaje na výzkum a vývoj

V roce 2014 byly vynaložené náklady na klinické studie ve výši 620 991,30 Kč.

2.2.16 Výnosy

Převážná část výnosů společnosti za rok 2014 je soustředěna na komplexní poskytování zdravotnických služeb. Přehled vybraných výnosů roku 2014

Tržby za služby	Částka v (Kč)
Zdravotnické služby	3 257 270 311
Regulační poplatky	46 543 477
Ostatní služby	39 376 731
Prodané zboží	158 159 788

3 Významné události, které nastaly po rozvahovém dni

Po rozvahovém dni nebyly provedeny žádné změny v obchodním rejstříku a nedošlo k žádným významným událostem, které by měly dopad na finanční situaci společnosti.

Informace o charakteru a objemu transakcí k spřízněným osobám jsou uvedeny ve Zprávě o vztazích společnosti nemocnice České Budějovice a.s. mezi ovládací a ovládanou osobou za rok 2014

Sestaveno dne: 11. Dubna 2015

Podpis statutárního orgánu účetní jednotky:

MUDr. Břetislav Šhon
předseda představenstva

Osoba odpovědná za účetní závěrku:

Ing. Martin Bláha, MBA
místopředseda představenstva

Osoba odpovědná za účetnictví:

BBS. Jiřina Moučková
vedoucí ekonomického oddělení

Nemocnice České Budějovice, a.s.
IČ: 250 68 877

12

01



www.nemcb.cz

...na prvním místě je pacient

Provozní ukazatel	Měrná jednotka	Skutečnost 2012	Skutečnost 2013	Skutečnost 2014
Tepelná energie				
pára	GJ	40 190	43 671	26 145
plyn	GJ	15 427	15 488	15 092
teplo celkem	GJ	55 617	59 159	41 237
Elektrická energie				
elektrická energie celkem	kWh	9 324 549	9 063 271	8 913 667
Voda				
spotřeba areálů	m ³	169 801	150 225	139 189
export	m ³	1 892	1 658	2 301
Stravování				
pacientské denní dávky	ks	2 213 831	1 967 766	1 928 747
zaměstnanecká strava	ks	171 580	183 989	203 632
Pohonné hmoty				
1/ Nafta				
ujeto	km	148 164	134 583	137 321
spotřebováno PHM	litry	24 718	20 189	21 116
2/ Benzín				
ujeto	km	16 351	12 788	16 435
spotřebováno PHM	litry	2 362	1 511	1 359
ujeto celkem	km	164 515	147 371	153 756
pohonné hmoty celkem	litry	27 080	21 700	22 475
Odpad				
kategorie nebezpečný	kg	485 721	473 433	457 037
kategorie komunální a ostatní	kg	593 922	484 277	631 880
odpad celkem	kg	1 079 643	957 710	1 088 917

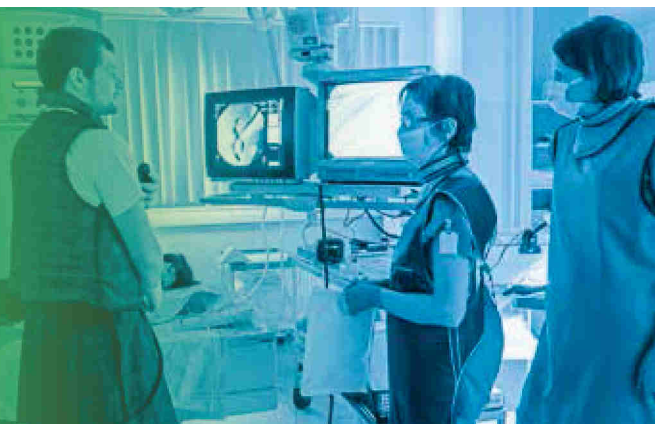
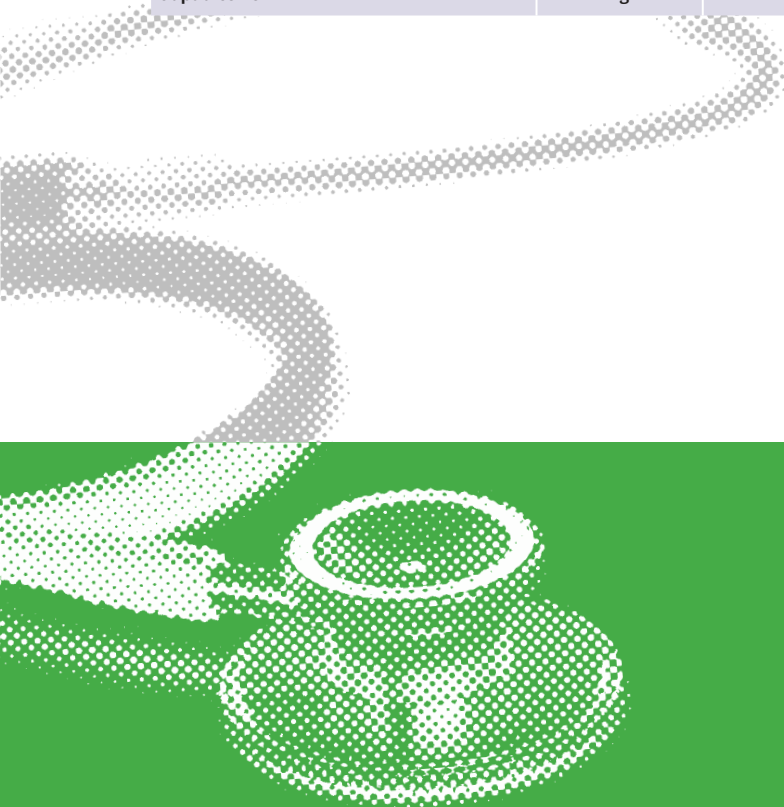

INVESTICE

Název	Kč celkem	z toho: vlastní zdroje	z toho dary věcné a fin.	z toho dotace:
A: NEHMOTNÝ INVESTIČNÍ MAJETEK	4 648 899,00	4 648 899,00		
B: PROJEKTOVÉ A PRŮZKUMNÉ PRÁCE	2 719 429,00	2 719 429,00		
C: ZDRAVOTNICKÉ PŘÍSTROJE	186 682 335,52	139 219 367,98	0,00	45 621 799,35
ARO		4 805 298,23		8 187 701,77
1. ONP		137 461,00		
2. ONP		1 219 969,00		
DEO		2 552 120,00		
GASTRO		5 312 096,00		
CHO		3 730 713,00		
INTERNÍ ODD.		2 449 880,00		
KCHO		7 629 838,00		
KARDIO		2 687 098,00		
KOŽNÍ ODD.		280 131,00		
LAB. LKCH		9 955 692,00		
LAB. PARAZIT		393 047,00		
LAB. BAKTER.		1 217 432,00		
LAB. VIROLOGIE		128 242,00		
LAB. HEMATOLOGIE		1 073 660,00		
LAB. IMUNOLOGIE		2 985 377,00		
LAB. LMBG		7 949 125,00		
NEONATOLOGIE		14 504 691,00		
NERVOVÉ		1 412 183,19		4 391 072,81
NCHO		7 502 532,80		21 043 957,53
OČNÍ ODD.		2 712 394,00		
ODD. TRAUMA		4 478 889,00		
ONM		19 431 693,00		
ODD. PLICNÍ		152 767,00		
ODD. PRAC.LÉKAŘSTVÍ		185 597,00		
ODD. PSO		139 271,00		
ORL		8 673 426,00		
ONKOLOGIE		2 732 650,00		
ORTOPEDIE		644 246,00		
PATOLOGIE		2 275 060,00		
PLIC. LÉČEBNA		179 625,00		
RDO		8 953 788,25		5 754 971,75
REHABILITACE		1 488 530,51		6 244 095,49
SOUDNĚ LÉKAŘ.		0,00		
STOMATOCHIRURGIE		0,00		
TRANSFUZNÍ LAB.		1 282 600,00		
UROLOGIE		1 534 504,00		
ŽENSKÉ ODD.		6 427 741,00		
SNÍŽENÍ DOTACE				1 841 168,19
D: OSTATNÍ ZAŘÍZENÍ A PROSTŘEDKY	4 902 524,00	4 902 524,00		
E: DOPRAVNÍ PROSTŘEDKY	4 346 062,00	4 346 062,00		
F: VÝPOČETNÍ TECHNIKA	838 180,00	838 180,00		
H: STAVEBNÍ PRÁCE VČ. TECHNOLOGIE	130 152 428,54	130 152 428,54		
CELKEM INVESTICE	334 289 858,06	286 826 890,52	0,00	45 621 799,35

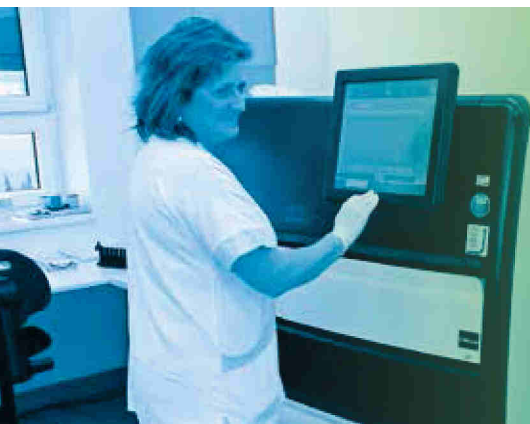

www.nemcb.cz

...na prvním místě je pacient

Název	ks	oddělení	pořizovací cena
Ultrasv.přístr.Logiq S8	1	INT	2 275 060,00
Fantom pro 4D dozimetrii Octavius	1	ONO	2 383 588,00
Gamakamera GE Discovery NM/CT 670	1	ONM	19 342 637,00
Přístroj ultrazvukový	2	GAS	2 050 416,00
Dezinfektor endoskopů	1	GAS	880 089,00
Videogastroskop	1	GAS	659 767,00
Videoduodenoskop	1	GAS	680 602,00
Videogastroskop	1	GAS	714 632,00
Monit.mozk.funkcíUnique CFM	1	NEO	532 692,00
Ventilátor neonatol.Senzormedics 3100A	1	NEO	1 197 400,00
Monitor NIPE-akutní bolest	1	NEO	658 570,00
Ventilátor pro novoroz.Fabian Therapy Ev	2	NEO	841 672,00
Ventilátor pro novoroz.Fabian HFO	2	NEO	2 338 800,00
Inkubátor neonatologický CALEO	6	NEO	2 043 962,00
Monitor transkutální-analyzátor TCM 4	2	NEO	605 789,00
Inkubátor kombin.-lůžko Giraffe Omnibed	2	NEO	1 633 936,00
Ventilátor neonatologický	1	NEO	1 284 331,00
Přístr.ultrazvukový Aplio500	1	NERV	386 286,45
Přístr.ultrazvukový Arieta	1	DEO	1 452 000,00
Monitor pro neinvaz.monitoraci	1	DEO	460 260,00
Videobronchoskop	1	DEO	421 080,00
Přístr.ultrazvuk.VIVID E9 XD Clear 4D	1	DEO	2 382 826,00
Sterilizátor nízkot.plaz.Sterrad 100S	1	KCHO	2 035 580,00
Dezinfektor endoskopů	1	KCHO	359 220,00
Přístroj Cardiohelp	1	KCHO	2 143 596,00
Věž laparoskopická	1	KCHO	2 361 821,00
Litotriptor	1	URO	771 980,00
Zařízení záznamové	1	URO	375 463,00
Přístr.ultrazvuk.Voluson E8 Expert	1	ZEO	2 388 813,00
Přístroj ultrazvukový	1	ZEO	311 324,00
Sestava laparoskopická Olympus 3D HD	1	CHO	2 315 321,00
Rektoskop operační	1	CHO	1 236 879,00
Generátor Aquamantys	1	TRA	847 532,00
Věž endoskopická	1	TRA	1 962 036,00
Přístr.ultrazv doppler transcran.	1	NCHO	778 310,00
Monitoring NCHO	1	NCHO	1 236 442,00
Konzole +2 ks vrtačky	1	NCHO	518 257,00
Elektroencefal.TZ	1	NCHO	383 407,00
Přístroj ultrazv. HITACHI-Aloka ProSound	1	NCHO	438 110,51
Deska karbonová k op.stolu-spec.Purpose	1	NCHO	419 999,89

Pokračování tabulky na straně 37



NÁKUP ZDRAVOTNICKÝCH PŘÍSTROJŮ ZA ROK 2014 (od 300. tis. Kč)

Název	ks	oddělení	pořizovací cena
Elektroencefalograf perop.Sierra	1	NCHO	490 374,58
Elektroencefalograf peroperační Cascade	1	NCHO	532 119,59
Aspirátor kavitační ultrazvukový	1	NCHO	337 349,94
Mikroskop operační s ICG Zeiss	1	NCHO	1 574 573,00
Přístroj anesteziologický	4	ARO	2 387 137,00
Přístroj elektrokoagační	1	ORO	305 180,00
Jednotka ORL	1	ORL	1 229 360,00
Mikroskop	1	ORL	2 359 500,00
Stereoasistent k op.mikroskopu	1	ORL	484 000,00
Mikrosk.vyš.	2	ORL	1 004 300,00
Věž endosk	1	ORL	1 131 772,00
Koagační jednotka	1	ORL	573 170,00
Monitor lícního nervu	1	ORL	511 943,00
Myčka mini ETD2 Plus GA	1	ORL	363 000,00
Zařízení záznamové	1	ORL	375 463,00
Mikroskop operační Leica M844 F40	1	OCN	2 366 338,00
Přístroj ultrazvukový	1	2.ONP	668 370,00
Mikroskop	1	BAKT.	702 914,00
Termostat	1	BAKT.	315 970,00
Box Herasafe, biohazard	1	PARAZ	393 047,00
Analyzátor Liaison XL	1	LKCH	2 155 320,00
Scanner Mocrparray SureScan Dx	1	LKCH	2 382 826,00
Pec hybridizační	1	LKCH	562 778,00
Box laminární	1	LKCH	535 837,00
Analyzátor chromatograf	1	LKCH	758 827,00
Analyzátor	2	LKCH	2 651 070,00
Separátor	1	HEMAT	1 073 660,00
Přístroj lyzační	1	IMUN	718 440,00
Analyzátor	1	IMUN	2 030 790,00
Termocycler QIAGEN rotor Gene	1	IMUN	694 401,00
Sekvenátor MiSeq, illumina	1	IMUN	2 388 813,00
Cytometr Navios	1	IMUN	2 382 826,00
Separátor	1	TRS	871 200,00
RTG přístroj C-rameno Ziehm 8000	3	RDO	7 581 860,00
Syst.digitál.mapov.-Angio MR-SW pro MRA	1	RDO	617 251,25
Přístroj RTG C rameno	1	RDO	754 677,00
Přístr.-chodník-pro reeduk.postury Zebri	1	REO	441 400,14
Přístr.-stůl-pro vertikaliz.a mobil.Erig	1	REO	374 862,23
Systém barvicí a montovací	1	PAO	2 275 060,00
Celkem			115 468 266,58



www.nemcb.cz

...na prvním místě je pacient

a) Ve společnosti nenastaly po rozvahovém dni žádné skutečnosti, které by byly významné pro naplnění účelu výroční zprávy.

b) Předpokládaný vývoj činnosti účetní jednotky

I v následujícím roce hodlá nemocnice pokračovat v poskytování výborné zdravotní péče pacienty a zlepšování jejich komfortu při pobytu. Tento úkol nebude možný bez vynaložení úsilí na zvyšování odbornosti lékařů a dalšího zdravotnického personálu ani bez patřičného vybavení.

Účetní jednotka proto plánuje v roce 2015 tyto významné investice z vlastních zdrojů:

Významné investice z vlastních zdrojů v tis. Kč

Název investice	Předpokládaná investice 2015 – vlastní zdroje	Celková investice
Stavební investice (nad 10 mil.)		
Perinatologické centrum	13 0225	205 700
Nástavba dvou podlaží nad částí pavilonu C	5 0418	50 418
Rozšíření návštěvnického parkoviště	10 000	35 000
Zdravotnické vybavení (nad 10 mil.)		
IOP TC II vč. hyperbarické komory	2 3925	
IOP KOC II výměna urychlovače I	16 500	
IOP KOC II výměna urychlovače II	16 500	
PET CT	22 000	
Vybavení PET pracoviště	10 000	
Ostatní technologie (nad 5 mil.)		
Žehličicí stroj	5 500	

c) Aktivity v oblasti výzkumu a vývoje

Tak jako v minulých letech i v roce 2014 společnost podporovala klinické studie farmaceutických firem.

d) Aktivity v oblasti životního prostředí a pracovněprávních vztahů

Nemocnice České Budějovice, a.s., při své činnosti vytváří odpad, který dle Zákona 185/2001 Sb. vč. pozdějších předpisů (185/2001, § 9a) následně separuje. Zpracování separovaného odpadu zajišťují specializované firmy.

Nemocnice České Budějovice, a.s., při rozvozu stravy pro pacienty na jednotlivá oddělení v horním areálu používá z více jak 2/3 místo původních nákladních vozidel se spalovacím motorem, manipulační vozíky s pohonem pomocí elektromotoru.

K 31. 12. 2014 společnost zaměstnávala 2 530 pracovníků. Nemocnice České Budějovice, a.s. se stará o pravidelné školení, vzdělávání a zvyšování odborných znalostí svých zaměstnanců.

e) Účetní jednotka nemá organizační složku v zahraničí.



Počet podaných žádostí	4
Počet vydaných rozhodnutí o odmítnutí žádosti	
částečné	2
úplné	0
Počet podaných odvolání proti rozhodnutí	0
Poskytnuté výhradní licence	0
Počet stížností podaných dle § 16a	0

VÝZNAMNÍ DÁRCI 2014

Dárce	Částka
E.ON Česká republika, s. r. o.	1 190 000
Nadace AGROFERT	400 000
Pomáháme sportem o.s.	215 000
KOVO KASEJOVICE MONT s.r.o.	50 000
Nadace Kardiocentrum České Budějovice	50 000

Opis se neskládá, neboť žádná žádost nebyla podrobena soudnímu přezkumu.



www.nemcb.cz

...na prvním místě je pacient

Zpráva o vztazích společnosti Nemocnice České Budějovice, a.s. mezi ovládající a ovládanou osobou za rok 2014

Ovládající osoba: Jihočeský kraj České Budějovice,
U Zimního stadionu 1952/2, PSČ 370 06
Identifikační číslo: 708 90 650
Jediný akcionář

Ovládaná osoba: Nemocnice České Budějovice, a.s.,
B. Němcové 585/54, PSČ 370 01
Identifikační číslo: 260 68 877

Společnost Nemocnice České Budějovice a.s., byla založena Jihočeským krajem jako společnost, která má za úkol zabezpečovat uspokojení jedné z veřejných potřeb, kterou Jihočeský kraj zajišťuje pro své občany dle zákona o krajích, a sice v tomto případě zajišťování komplexní zdravotnické péče občanů jihočeského kraje. S tím, že Nemocnice České Budějovice a.s., jako zdravotnické zařízení krajského typu poskytuje vysoce specializovanou zdravotnickou péči ve všech oborech.

Způsob ovládnutí Nemocnice České Budějovice a.s. Jihočeským krajem, pouze prostřednictvím orgánů a.s., tedy rozhodování jediného akcionáře vykonávajícího působnost valné hromady v mezích zákona o obchodních korporacích a stanov spol., volených orgánů společnosti, a to představenstva a dozorčí rady, když tyto orgány vykonávají své kompetence dané stanovami a zákonem o obchodních korporacích.

V roce 2014 došlo mezi ovládající a ovládanou osobou k následujícím transakcím:

Výše dotace na činnosti nehrzené ze zdravotního pojištění byla poskytnuta ovládající osobou osobě ovládané dle smlouvy č. SZS/OSVZ/16/14 ve výši 14.800.000,- Kč na základě Smlouvy o poskytnutí vyrovnávací platby za závazek veřejné služby.

(V roce 2015 došlo k vrácení nevyčerpané dotace ve výši 249 000 Kč)

Ovládající osoba poskytla ovládané osobě následující dary:

Darovací smlouva SD/KHEJ/283/14 – IX. Koncert pro jihočeské dárce krve v hodnotě 20.000,- Kč.

Další uzavřené smlouvy:

Smlouva o centralizovaném zadávání – centralizovaný nákup elektřiny a plynu – předmětem je realizace centralizovaného nákupu elektřiny a plynu do odběrných míst Jihočeského kraje – na Českomoravské komoditní burze Kladno. Smlouva uzavřena 5.9.2014 s účinností od 1.1.2015 na dobu neurčitou,

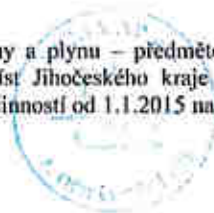

Ostatní osoby ovládané stejnou ovládající osobou jsou:

Jihočeské nemocnice, a.s.; Nemocnice Tábor, a.s.; Nemocnice Český Krumlov, a.s.; Nemocnice Jindřichův Hradec, a.s.; Nemocnice Praha, a.s.; Nemocnice Strakonice, a.s.; Nemocnice Písek, a.s.; Nemocnice Dačice, a.s.; Jihočeské letiště České Budějovice, a.s.; JIKORD s.r.o., Jihočeský vědeckotechnický park, a.s.; Regionální rozvojová agentura jižních Čech RERA a.s.; Informačně-vzdělávací středisko JČK, p.o.

Vzájemné obchodní vztahy, které byly uskutečněny v roce 2014 mezi Nemocnicí České Budějovice, a.s. a výše jmenovanými společnostmi jsou blíže specifikovány v následujících částech zprávy.

Nemocnice České Budějovice, a.s. dodávala nemocnicím: Nemocnice Tábor, a.s.; Nemocnice Český Krumlov, a.s.; Nemocnice Jindřichův Hradec, a.s.; Nemocnice Písek, a.s.; Nemocnice Strakonice, a.s.; Nemocnice Písek, a.s.; transfuzní přípravky, které byly fakturovány na základě schváleného aktuálního ceníku pro rok 2014, vyvozeného Nemocnicí České Budějovice, a.s.

Nemocnice Tábor, a.s.

1. **Smlouva o sdrážení č. 2 (NČB č. 2777/10)**
 - Uzavřena dne 18. 5. 2010 na dobu neurčitou
 - Předmětem smlouvy je společné provádění činnosti a úkonů veřejného zadavatele podle Zákona o veřejných zakázkách, na jejímž zadání mají zájem všichni účastníci sdrážení.
 - Účelem sdrážení není nabývání ani hromadění majetkových hodnot.
2. **Smlouva o provádění závodněpreventivní péče (NČB č. 70/96)**
 - Platnost od 1. 10. 1996 na dobu neurčitou
 - Předmětem smlouvy je zajištění závodněpreventivní péče pro zaměstnance
 - Cenu smlouvy dle ceníku.
3. **Smlouva o zabezpečení specializačního vzdělávání (NČB č. 229/07)**
 - Platnost od 3. 5. 2007 na dobu neurčitou
 - Předmětem smlouvy je zajištění specializačního vzdělávání - v odbornostech neurochirurgie, plastické chirurgie, traumatologie a urologie na pracovištích NČB
 - Ceny dle aktuálního ceníku NČB
4. **Smlouva o zabezpečení specializačního vzdělávání (NČB č. 354/07)**
 - Platnost od 4. 7. 2007 na dobu neurčitou
 - Předmětem smlouvy je spolupráce při přípravě zaměstnanců ZZ k nlestarci - v oboru nemocničního lékařství na pracovištích NČB
 - Ceny dle aktuálního ceníku NČB
5. **Smlouva o zabezpečení specializačního vzdělávání (NČB č. 604/07)**
 - Platnost od 10. 10. 2007 na dobu neurčitou
 - Předmětem smlouvy je spolupráce při přípravě zaměstnanců ZZ k nlestarci - v oboru psychiatrie na pracovištích NČB
 - Ceny dle aktuálního ceníku NČB



6. Smlouva o zabezpečení specializačního vzdělávání (NČB č.614/07)
 - Platnost od 30. 10. 2007 na dobu neurčitou
 - Předmětem smlouvy je spolupráce při přípravě zaměstnanců ZZ k atestaci - v oboru infekčního lékařství na pracovištích NČB
 - Ceny dle aktuálního ceníku NČB
7. Smlouva o zabezpečení specializačního vzdělávání (NČB č.667/07)
 - Platnost od 9.11.2007 na dobu neurčitou
 - Předmětem smlouvy je zajištění praxe na jednotce intenzivní péče – perinatologické centru NČB
 - Ceny dle aktuálního ceníku NČB
8. Smlouva o zabezpečení specializačního vzdělávání (NČB č.669/07)
 - Platnost od 9. 11. 2007 na dobu neurčitou
 - Předmětem smlouvy je spolupráce při přípravě zaměstnanců ZZ k atestaci - v oboru dětské lékařství na pracovištích NČB
 - Ceny dle aktuálního ceníku NČB
9. Smlouva o zabezpečení specializačního vzdělávání (NČB č.665/07)
 - Platnost od 9. 11. 2007 na dobu neurčitou
 - Předmětem smlouvy je spolupráce při přípravě zaměstnanců ZZ k atestaci - v oboru lékařská mikrobiologie na pracovištích NČB
 - Ceny dle aktuálního ceníku NČB
10. Smlouva o zabezpečení specializačního vzdělávání (NČB č.717/07)
 - Platnost od 28. 12. 2007 na dobu neurčitou
 - Předmětem smlouvy je spolupráce při přípravě zaměstnanců ZZ k atestaci - v odbornosti TRN na pracovištích NČB
 - Ceny dle aktuálního ceníku NČB
11. Smlouva o spolupráci v oblasti specializačního vzdělávání pro obor gastroenterologie (NČB č.218/10)
 - Platnost od 15. 4. 2010 na dobu neurčitou
 - Předmětem smlouvy je spolupráce při přípravě zaměstnanců ZZ k atestaci - v oboru gastroenterologie na pracovištích NČB
 - Ceny dle aktuálního ceníku NČB
12. Smlouva o spolupráci v oblasti specializačního vzdělávání pro obor otorinolaryngologie (NČB č.526/10)
 - Platnost od 12. 10. 2010 na dobu neurčitou
 - Předmětem smlouvy je spolupráce při přípravě zaměstnanců ZZ k atestaci - v oboru otorinolaryngologie na pracovištích NČB
 - Ceny dle aktuálního ceníku NČB
13. Smlouva o spolupráci v oblasti specializačního vzdělávání pro obor anesteziologie a intenzivní medicína (NČB č.440/11)
 - Platnost od 15. 9. 2011 na dobu neurčitou
 - Předmětem smlouvy je spolupráce při přípravě zaměstnanců ZZ k atestaci - v oboru anesteziologie a intenzivní medicína na pracovištích NČB
 - Ceny dle aktuálního ceníku NČB
14. Smlouva o spolupráci v oblasti specializačního vzdělávání pro obor oftalmologie (NČB č.445/12)
 - Platnost od 9. 8. 2012 na dobu neurčitou
 - Předmětem smlouvy je spolupráce při přípravě zaměstnanců ZZ k atestaci - v oboru oftalmologie na pracovištích NČB
 - Ceny dle aktuálního ceníku NČB



- 15. Smlouva o nájmu movité věci (NČB č. NAJ/11)**
- Platná od 14.12.2011 na dobu neurčitou
 - Předmětem nájmu je pronájem 1 ks tunelové pásové myčky MEIKO M-iQ.
 - Cena na úrovni ceny obvyklé
- 16. Smlouva o prání nemocničního prádla (NČB č. 498/12)**
- Platnost smlouvy je od 1. 9. 2012 na dobu určitou, a to do dne nabytí platnosti a účinnosti smlouvy na prání prádla, která bude uzavřena na základě výběrového řízení
 - Předmětem smlouvy je zajištění prání nemocničního prádla.
 - Cena na úrovni ceny obvyklé
- 17. Smlouva o spolupráci v oblasti specializačního vzdělávání pro obor intenzivní péče (NČB č. 737/13)**
- Platnost od 21. 11. 2013 na dobu neurčitou
 - Předmětem smlouvy je spolupráce při přípravě zaměstnanců ZZ k atestaci - v oboru intenzivní péče NČB
 - Ceny dle aktuálního ceníku NČB
- 18. Smlouva o zpracování osobních údajů NOR (NČB č. 669/14)**
- Platnost od 21. 11. 2014 do 31. 12. 2014.
 - Předmětem smlouvy je sběr, příprava a předávání osobních údajů regionálnímu správcovi pro potřeby vedení NOR.
 - Cena na úrovni ceny obvyklé, se závazkem hradit cenu bezhotovostním převodem finančních prostředků.
- 19. Dohoda o ukončení smluvního vztahu - Nájem movité věci – 1 ks tunelové pásové myčky MEIKO M-iQ ve příslušenství ze dne 14. 12. 2011 (Dohoda o ukončení NČB č. 482/14 uzavřena ke dni 30. 6. 2014)**
- 20. Dodatek ke smlouvě o prání nemocničního prádla č. 498/12 (NČB č. 243/14)**
- Navýšení ceny za 1 kg prádla od 1. 9. 2014.

Na základě rámcových smluv o specializačním vzdělávání byly uzavřeny následující další smlouvy, které se vztahují ke sledovanému období.

- Smlouva o umožnění absolování odborné stáže (NČB č. 709/13)
- Smlouva o umožnění absolování odborné stáže (NČB č. 708/13)
- Smlouva o umožnění absolování odborné stáže (NČB č. 691/13)
- Smlouva o umožnění absolování odborné stáže (NČB č. 819/13)
- Smlouva o umožnění absolování odborné stáže (NČB č. 38/14)
- Smlouva o umožnění absolování odborné stáže (NČB č. 81/14)
- Smlouva o umožnění absolování odborné stáže (NČB č. 173/14)
- Smlouva o umožnění absolování odborné stáže (NČB č. 345/14)
- Smlouva o umožnění absolování odborné stáže (NČB č. 507/14)
- Smlouva o umožnění absolování odborné stáže (NČB č. 617/14)
- Smlouva o umožnění absolování odborné stáže (NČB č. 704/14)
- Smlouva o umožnění absolování odborné stáže (NČB č. 707/13)
- Smlouva o umožnění absolování odborné stáže (NČB č. 844/14)
- Smlouva o umožnění absolování odborné stáže (NČB č. 845/14)

Nemocnice Jindřichův Hradec, a.s.

- 1. Smlouva o sdružení č. 2 (NČB č. 277/10)**
- Uzavřena dne 18. 5. 2010 na dobu neurčitou



www.nemcb.cz

...na prvním místě je pacient

- Předmětem smlouvy je společné provádění činnosti a výkonů veřejného zdravotitelé podle Zákona o veřejných zakázkách, na jejímž zadání mají zájem všichni účastníci sdružení.
 - Účelem sdružení není nabývání ani hromadění majetkových hodnot.
2. **Smlouva o spolupráci v oblasti specializačního vzdělávání pro obor diabetologie (NČB č. 539/08)**
 - Platnost od 28. 7. 2008 na dobu neurčitou
 - Předmětem smlouvy je příprava zaměstnanců ZZ k atestaci - v oboru diabetologie na pracovištích NČB
 - Ceny dle aktuálního ceníku NČB
 3. **Smlouva o spolupráci v oblasti specializačního vzdělávání pro obor dětské lékařství (NČB č. 523/08)**
 - Platnost od 23. 10. 2008 na dobu neurčitou
 - Předmětem smlouvy je příprava zaměstnanců ZZ k atestaci - v oboru dětské lékařství na pracovištích NČB
 - Ceny dle aktuálního ceníku NČB
 4. **Smlouva o spolupráci v oblasti specializačního vzdělávání pro obor neurochirurgie (NČB č. 301/0)**
 - Platnost od 19. 1. 2010 na dobu neurčitou
 - Předmětem smlouvy je příprava zaměstnanců ZZ k atestaci - v oboru neurochirurgie na pracovištích NČB
 - Ceny dle aktuálního ceníku NČB
 5. **Smlouva o spolupráci v oblasti specializačního vzdělávání pro obor traumatologie (NČB č. 28/10)**
 - Platnost od 19. 1. 2010 na dobu neurčitou
 - Předmětem smlouvy je příprava zaměstnanců ZZ k atestaci - v oboru traumatologie na pracovištích NČB
 - Ceny dle aktuálního ceníku NČB
 6. **Smlouva o spolupráci v oblasti specializačního vzdělávání pro obor otorinolaryngologie (NČB č. 338/08)**
 - Platnost od 28. 7. 2008 na dobu neurčitou
 - Předmětem smlouvy je příprava zaměstnanců ZZ k atestaci - v oboru otorinolaryngologie na pracovištích NČB
 - Ceny dle aktuálního ceníku NČB
 7. **Smlouva o spolupráci v oblasti specializačního vzdělávání pro obor vnitřní lékařství (NČB č. 540/08)**
 - Platnost od 14. 8. 2008 na dobu neurčitou
 - Předmětem smlouvy je příprava zaměstnanců ZZ k atestaci - v oboru vnitřní lékařství na pracovištích NČB
 - Ceny dle aktuálního ceníku NČB
 8. **Smlouva o spolupráci v oblasti specializačního vzdělávání pro obor chirurgie (NČB č. 304/09)**
 - Platnost od 11. 5. 2009 na dobu neurčitou
 - Předmětem smlouvy je příprava zaměstnanců ZZ k atestaci - v oboru chirurgie na pracovištích NČB
 - Ceny dle aktuálního ceníku NČB
 9. **Smlouva o spolupráci v oblasti specializačního vzdělávání pro obor anesteziologie a intenzivní medicína (NČB č. 348/11)**
 - Platnost od 5. 9. 2011 na dobu neurčitou

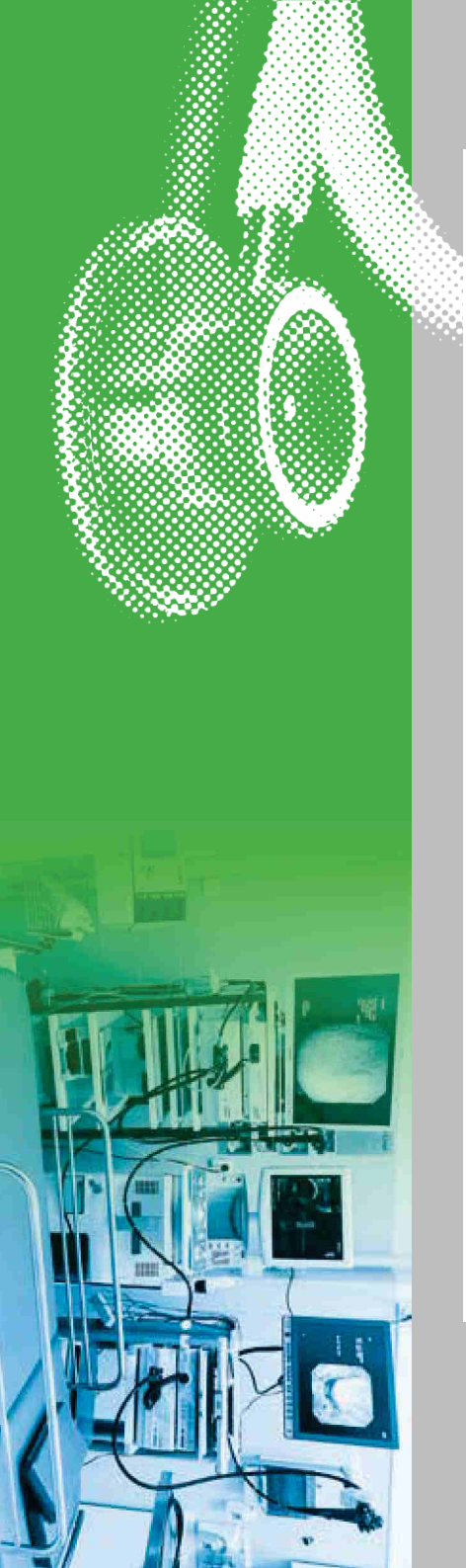

- Předmětem smlouvy je spolupráce při přípravě zaměstnanců ZZ k atestaci – v oboru anesteziologie a intenzivní medicína na pracovištích NČB
 - Ceny dle aktuálního ceníku NČB
- 10. Smlouva o spolupráci v oblasti specializačního vzdělávání pro obor gastroenterologie (NČB č. 154/12)**
- Platnost od 22. 3. 2012 na dobu neurčitou
 - Předmětem smlouvy je spolupráce přípravě zaměstnanců ZZ k atestaci - v oblasti gastroenterologie na pracovištích NČB
 - Ceny dle aktuálního ceníku NČB
- 11. Smlouva o zpracování osobních údajů (NČB č. 667/14)**
- Platnost od 5. 11. 2014 do 31. 12. 2014.
 - Předmětem smlouvy je sběr, příprava a předávání osobních údajů regionálnímu správci pro potřeby vedení NOR.
 - Cena na úrovni ceny obvyklé, se závazkem hrdit cenu bezohovosním převodem finančních prostředků.

Na základě rámcových smluv o specializačním vzdělávání byly uzavřeny následující dílčí smlouvy, které se vztahují ke sledovanému období.

- Smlouva o umožnění absolování odborné stáže (NČB č. 377/14)
- Smlouva o umožnění absolování odborné stáže (NČB č. 28/14)
- Smlouva o umožnění absolování odborné stáže (NČB č. 68/14)
- Smlouva o umožnění absolování odborné stáže (NČB č. 199/14)
- Smlouva o umožnění absolování odborné stáže (NČB č. 509/14)
- Smlouva o umožnění absolování odborné stáže (NČB č. 510/14)
- Smlouva o umožnění absolování odborné stáže (NČB č. 813/14)
- Smlouva o umožnění absolování odborné stáže (NČB č. 667/14)
- Smlouva o umožnění absolování odborné stáže (NČB č. 852/14)

Nemocnice Český Krumlov, a.s.

1. Smlouva o sdružení č. 2 (NČB č. 277/10)

- Uzavřena dne 18. 5. 2010 na dobu neurčitou
- Předmětem smlouvy je společné provádění činností a úkonů veřejného zadavatele podle Zákona o veřejných zakázkách, na jejímž zadání mají zájem všichni účastníci sdružení.
- Účelem sdružení není nabývání ani hromadění majetkových hodnot.

2. Smlouva o spolupráci pro v oblasti specializačního vzdělávání pro obor chirurgie (NČB č. 354/10)

- Platnost od 26. 8. 2010 na dobu neurčitou
- Předmětem smlouvy je spolupráce při přípravě zaměstnanců ZZ k atestaci - v oboru chirurgie na pracovištích NČB
- Ceny dle aktuálního ceníku NČB

3. Smlouva o spolupráci pro v oblasti specializačního vzdělávání pro obor chirurgie, vnitřní lékařství, gynekologie a porodnictví, anesteziologie a intenzivní medicína, geriatřie (NČB č. 353/10)

- Platnost od 26. 8. 2010 na dobu neurčitou
- Předmětem smlouvy je spolupráce při přípravě zaměstnanců ZZ k atestaci (dětské lékařství)- v oboru chirurgie, vnitřní lékařství, gynekologie a porodnictví, anesteziologie a intenzivní medicína, geriatřie na pracovištích NČB



- Ceny dle aktuálního ceníku NČB
- 4. Smlouva o spolupráci anesteziologie a intenzivní medicína (NČB č.3553/2011)**
 - Platnost od 19.8.2011 na dobu neurčitou
 - Předmětem smlouvy je spolupráce v oblasti anesteziologie a intenzivní medicína na pracovištích NČB
 - Ceny dle aktuálního ceníku NČB
- 5. Smlouva o nájmu movité věci (NČB č.3501/11)**
 - Platná od 16.12.2011 na dobu neurčitou
 - Předmětem nájmu je pronájem 1 ks linceové pískové myčky MEIKO M-iQ.
 - Cena na úrovni ceny obvyklé
- 6. Smlouva o spolupráci v oblasti specializačního vzdělávání pro obor Klinická hematologie a transfúzní služby (NČB č. 126/12)**
 - Platná od 8. 3. 2012 na dobu neurčitou
 - Předmětem smlouvy je spolupráce v oblasti praktické přípravy pro obor klinická hematologie a transfúzní služby
 - Ceny dle aktuálního ceníku NČB
- 7. Smlouva o prání nemocničního prádla (NČB č. 580/13)**
 - Platnost smlouvy je od 16. 12. 2013 do 31. 12. 2013 s automatickou prolongací o 1 rok
 - Předmětem smlouvy je zajištění prání nemocničního prádla.
 - Cena na úrovni ceny obvyklé.
 - V den nabytí účinnosti této smlouvy, končí platnost a účinnost Smlouvy o prání nemocničního prádla ze dne 1. 6. 2010
- 8. Smlouva o zpracování osobních údajů NOR (NČB č. 668/14)**
 - Platnost od 13. 11. 2014 do 31. 12. 2014.
 - Předmětem smlouvy je sběr, příprava a předávání osobních údajů regionálnímu správci pro potřeby vedení NOR.
 - Cena na úrovni ceny obvyklé, se zřetelem k hrací ceně bezhotovostním převodem finančních prostředků.
- 9. Dodatek ke smlouvě o prání nemocničního prádla č. 580/13 (NČB č. 242/14)**
 - Navýšení ceny za 1 kg prádla od 1. 5. 2014.
- 10. Dohoda o zajištění laboratorních vyšetření ve smluvní laboratoři (NČB č. 839/14)**
 - Platnost od 5. 12. 2014 na dobu neurčitou
 - Předmětem smlouvy je zajištění laboratorních vyšetření klinických vzorků, a to za účelem zajištění požadavků stanovených ČSN EN/ISO 15189
 - Úharry za provedení vyšetření budou účtovány zahrnování pojistovně
- 11. Smlouva o spolupráci v oblasti specializačního vzdělávání v oboru dětské lékařství (NČB č. 832/14)**
 - Platnost od 17. 12. 2014 na dobu neurčitou
 - Předmětem smlouvy je spolupráce při přípravě zaměstnanců ZZ k atestaci - v oboru dětské lékařství na pracovištích NČB
 - Ceny dle aktuálního ceníku NČB

Na základě rámcových smluv o specializačním vzdělávání byly uzavřeny následující další smlouvy, které se vztahují ke sledovanému období.

- Smlouva o umožnění absolování odborné sídže (NČB č.754/13)
- Smlouva o umožnění absolování odborné sídže (NČB č.784/13)
- Smlouva o umožnění absolování odborné sídže (NČB č.50/14)
- Smlouva o umožnění absolování odborné sídže (NČB č.71/14)



- Smlouva o umožnění absolvoování odborné stáže (NČB č.137/14)
- Smlouva o umožnění absolvoování odborné stáže (NČB č.212/14)
- Smlouva o umožnění absolvoování odborné stáže (NČB č.616/14)
- Smlouva o umožnění absolvoování odborné stáže (NČB č.741/14)
- Smlouva o umožnění absolvoování odborné stáže (NČB č.740/14)
- Smlouva o umožnění absolvoování odborné stáže (NČB č. 48/14)
- Smlouva o umožnění absolvoování odborné stáže (NČB č. 466/14)
- Smlouva o umožnění absolvoování odborné stáže (NČB č. 310/14)

Nemocnice Prácheň, a.s.

1. Smlouva o sdružení č. 2 (NČB č. 277/10)
 - Uzavřená dne 18. 5. 2010 na dobu neurčitou
 - Prednímčem smlouvy je společně provádění činnosti a úkonů veřejného zdravotitele podle Zákona o veřejných zakázkách, na jejímž zadání mají zájem všichni účastníci sdružení. Účelem sdružení není nabývání ani hromáčení majetkových hodnot.
2. Smlouva o spolupráci v oblasti specializačního vzdělávání (NČB č. 612/07)
 - Platnost od 24. 10. 2007 na dobu neurčitou
 - Prednímčem smlouvy je vzájemná lékařská pro obory chirurgie, vnitřní lékařství, dětské lékařství, gynekologie a porodnictví, anesteziologie a resuscitace, klinická biochemie.
 - Ceny dle aktuálního ceníku NČB
3. Smlouva o zpracování osobních údajů NOR (NČB č. 666/14)
 - Platnost od 6. 11. 2014 do 31. 12. 2014
 - Prednímčem smlouvy je sběr, příprava a předávání osobních údajů regionálnímu správci pro potřeby vedení NOR.
 - Cena za úrovni ceny obvyklé, se závazkem hradit cenu bezhotovostním převodem finančních prostředků.
4. Dohoda o zajištění laboratorních vyšetření ve smluvní laboratoři (NČB č. 834/14)
 - Platnost od 15. 12. 2014 na dobu neurčitou
 - Prednímčem smlouvy je zajištění laboratorních vyšetření klinických vzorků, a to za účelem zajištění požadavků stanovených ČSN EN/ISO 15189
5. Smlouva o spolupráci (NČB č. 685/14)
 - Platnost od 23. 10. 2014 na dobu neurčitou
 - Prednímčem smlouvy je provádění mikrobiologických laboratorních vyšetření smluvní laboratoří
 - Úhrady za provedení vyšetření budou účtovány zdravotní pojišťovně

Na základě rámcových smlav o specializačním vzdělávání byly uzavřeny následující další smlouvy, které se vztahují ke sledovanému období.

- Smlouva o umožnění absolvoování odborné stáže (NČB č. 251/12)
- Smlouva o umožnění absolvoování odborné stáže (NČB č. 738/13)
- Smlouva o umožnění absolvoování odborné stáže (NČB č. 811/13)
- Smlouva o umožnění absolvoování odborné stáže (NČB č. 804/13)
- Smlouva o umožnění absolvoování odborné stáže (NČB č. 834/13)
- Smlouva o umožnění absolvoování odborné stáže (NČB č. 5/14)



- Smlouva o umožnění absolvoování odborné stáže (NČB č. 36/14)
- Smlouva o umožnění absolvoování odborné stáže (NČB č. 57/14)
- Smlouva o umožnění absolvoování odborné stáže (NČB č. 159/14)
- Smlouva o umožnění absolvoování odborné stáže (NČB č. 129/14)
- Dodatek č. 1 ke smlouvě o umožnění absolvoování odborné stáže (NČB č. 136/14)
- Smlouva o umožnění absolvoování odborné stáže (NČB č. 230/14)
- Smlouva o umožnění absolvoování odborné stáže (NČB č. 274/14)
- Smlouva o umožnění absolvoování odborné stáže (NČB č. 339/14)
- Smlouva o umožnění absolvoování odborné stáže (NČB č. 506/14)
- Smlouva o umožnění absolvoování odborné stáže (NČB č. 487/14)
- Smlouva o umožnění absolvoování odborné stáže (NČB č. 496/14)
- Smlouva o umožnění absolvoování odborné stáže (NČB č. 494/14)
- Smlouva o umožnění absolvoování odborné stáže (NČB č. 595/14)
- Smlouva o umožnění absolvoování odborné stáže (NČB č. 615/14)
- Smlouva o umožnění absolvoování odborné stáže (NČB č. 35/14)

Nemocnice Strakonice, a.s.

- 1. Smlouva o sdružení č. 2 (NČB č. 277/10)**
 - Uzavřena dne 18. 5. 2010 na dobu neurčitou
 - Předmětem smlouvy je společné provádění činnosti a ukonit veřejného zadavatele podle Zákona o veřejných zakázkách, na jejímž zadání mají zájem všichni účastníci sdružení. Účelem sdružení není nabývání ani hromadění majetkových hodnot.
- 2. Smlouva o provádění závodněpreventivní péče (NČB č. 62/96)**
 - Platnost od 1.10.1996 na dobu neurčitou
 - Předmětem smlouvy je zajištění závodněpreventivní péče pro zaměstnance v riziku – zařízení RTG, RDO, ONM apod.
 - Cenu smluvní dle ceníku.
- 3. Smlouva o spolupráci pro zajištění specializačního vzdělávání (NČB č. 666/07)**
 - Platnost od 26. 10. 2007 na dobu neurčitou
 - Předmětem smlouvy je spolupráce při přípravě zaměstnanců ZZ k atestaci - v oboru lékařská mikrobiologie, neurologie, chirurgie na pracovištích NČB
 - Ceny dle aktuálního ceníku NČB
- 4. Smlouva o spolupráci pro zajištění specializačního vzdělávání (NČB č. 662/07)**
 - Platnost od 6. 11. 2007 na dobu neurčitou
 - Předmětem smlouvy je spolupráce při přípravě zaměstnanců ZZ k atestaci - v oboru dětské lékařství, neonatologie na pracovištích NČB
 - Ceny dle aktuálního ceníku NČB
- 5. Smlouva o spolupráci pro zajištění specializačního vzdělávání (NČB č. 16/08)**
 - Platnost od 11. 1. 2008 na dobu neurčitou
 - Předmětem smlouvy je spolupráce při přípravě zaměstnanců ZZ k atestaci - v oboru oční lékařství na pracovištích NČB
 - Ceny dle aktuálního ceníku NČB
- 6. Dohoda o zabezpečení odborných stáží lékařů – spolupráce na vzdělávacích programech v oborech praktický lékař pro dospělé a praktický lékař pro děti a dorost (NČB č. 47/08)**
 - Platnost od 15. 1. 2008 na dobu neurčitou

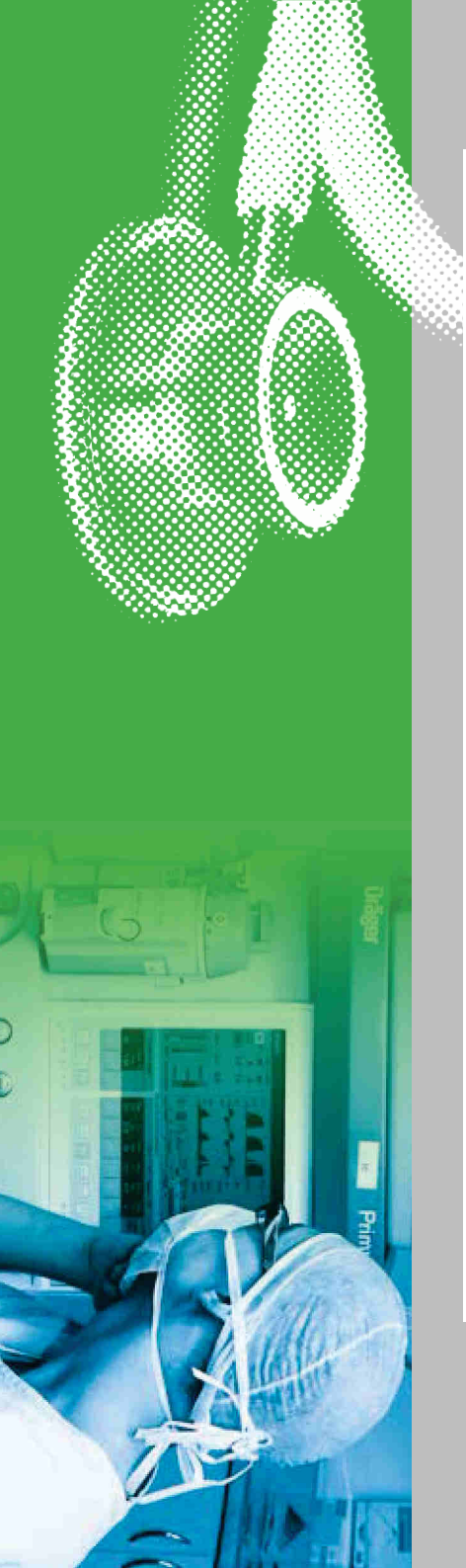

- Předmětem smlouvy je spolupráce při přípravě zaměstnanců ZZ k atestaci - v oboru praktický lékař pro dospělé a praktický lékař pro děti a dorost na pracovištích NČB
- Ceny dle aktuálního cenku NČB
- 7. Smlouva o spolupráci v oblasti specializačního vzdělávání pro obor anesteziologie a resuscitace (NČB č. 538/08)**
 - Platnost od 16. 9. 2008 na dobu neurčitou
 - Předmětem smlouvy je spolupráce při přípravě zaměstnanců ZZ k atestaci - v oboru anesteziologie a resuscitace na pracovištích NČB
 - Ceny dle aktuálního cenku NČB
- 8. Dohoda o spolupráci při zajištění laboratorních vyšetření (NČB 4/11)**
 - Platnost od 14. 1. 2011 na dobu neurčitou.
 - Předmětem dohody je zajištění laboratorních činností v případě mimořádné situace.
- 9. Smlouva o nájmu nebytových prostor (NČB č. 424/04)**
 - Platnost od 15. 6. 2004 na dobu neurčitou
 - Předmětem smlouvy je pronájem nebytových prostor za účelem odběru dárců krve.
 - Cena na úrovni ceny obvyklé (NČB č. 219/04)
- 10. Smlouva o nájmu movitých věcí (NČB č. 670/14)**
 - Platnost od 31. 3. 2004 na dobu neurčitou
 - Předmětem smlouvy je pronájem movitých věcí dle přílohy č. 1 za účelem odběru dárců krve.
 - Cena na úrovni ceny obvyklé.
- 11. Dodatek č. 1/2012 ke smlouvě o nájmu nebytových prostor ze dne 15. 6. 2004 (NČB č. 90/12)**
 - Navýšení nájemného od 1. 1. 2012.
- 12. Dodatek č. 1/2012 ke smlouvě o nájmu věcí movitých ze dne 31. 3. 2004 (NČB č. 283/12)**
 - Navýšení nájemného od 1. 1. 2012.
- 13. Smlouva o spolupráci v oblasti specializačního vzdělávání v oboru radiologie a zobrazovací metody (NČB č. 639/13)**
 - Platnost od 31. 10. 2013 na dobu neurčitou
 - Předmětem smlouvy je spolupráce při přípravě zaměstnanců ZZ k atestaci - v oboru radiologie a zobrazovací metody na pracovištích NČB
 - Ceny dle aktuálního cenku NČB
- 14. Dodatek ke smlouvě o nájmu věcí movitých ze dne 31. 3. 2004 (NČB č. 472/13)**
 - Navýšení nájemného od 1. 1. 2013.
- 15. Smlouva o zpracování osobních údajů NOR (NČB č. 670/14)**
 - Platnost od 10. 11. 2014 do 31. 12. 2014.
 - Předmětem smlouvy je sběr, příprava a předávání osobních údajů regionálnímu správci pro potřeby vedení NOR.
 - Cena na úrovni ceny obvyklé, se závazkem hradit cenu bezholovostním převodem finančních prostředků.
- 16. Smlouva o spolupráci v oblasti specializačního vzdělávání v oboru oftalmologie (NČB č. 802/14)**
 - Platnost od 9. 12. 2014 na dobu neurčitou
 - Předmětem smlouvy je spolupráce při přípravě zaměstnanců ZZ k atestaci - v oboru oftalmologie na pracovištích NČB
 - Ceny dle aktuálního cenku NČB
- 17. Smlouva o spolupráci k uskutečňování vzdělávacího programu v oblasti specializačního vzdělávání pro obor Intenzivní péče (NČB č. 112/14)**
 - Platnost od 27. 2. 2014 na dobu neurčitou

www.nemcb.cz

...na prvním místě je pacient



- Předmětem smlouvy je spolupráce při přípravě zaměstnanců ZZ k atestaci - v oboru Intenzivní péče na pracovištích NČB
- Ceny dle aktuálního ceníku NČB
- 18. Smlouva o spolupráci k uskutečňování vzdělávacího programu v oblasti specializačního vzdělávání pro obor Intenzivní péče v pediatrii (NČB č. 111/14)**
 - Platnost od 27. 2. 2014 na dobu neurčitou
 - Předmětem smlouvy je spolupráce při přípravě zaměstnanců ZZ k atestaci - v oboru Intenzivní péče v pediatrii na pracovištích NČB
 - Ceny dle aktuálního ceníku NČB
- 19. Dodatek ke smlouvě o nájmu nebytových prostor ze dne 15. 6. 2004 (NČB č. 106/14)**
 - Navýšení nájemného od 1. 1. 2014.
- 20. Smlouva o spolupráci k uskutečňování vzdělávacího programu v oblasti specializačního vzdělávání pro obor Gynekologie porodnictví (NČB č. 149/14)**
 - Platnost od 26. 3. 2014 na dobu neurčitou
 - Předmětem smlouvy je spolupráce při přípravě zaměstnanců ZZ k atestaci - v oboru gynekologie a porodnictví na pracovištích NČB
 - Ceny dle aktuálního ceníku NČB

Na základě rámcových smluv o specializačním vzdělávání byly uzavřeny následující dílčí smlouvy, které se vztahují ke sledovanému období.

- Smlouva o umožnění absolvoování odborné stáže (NČB č. 546/13)
- Smlouva o umožnění absolvoování odborné stáže (NČB č. 706/13)
- Smlouva o umožnění absolvoování odborné stáže (NČB č. 71/4)
- Smlouva o umožnění absolvoování odborné stáže (NČB č. 82/4)
- Smlouva o umožnění absolvoování odborné stáže (NČB č. 86/4)
- Smlouva o umožnění absolvoování odborné stáže (NČB č. 85/4)
- Smlouva o umožnění absolvoování odborné stáže (NČB č. 84/4)
- Smlouva o umožnění absolvoování odborné stáže (NČB č. 83/4)
- Smlouva o umožnění absolvoování odborné stáže (NČB č. 155/14)
- Smlouva o umožnění absolvoování odborné stáže (NČB č. 649/14)
- Smlouva o umožnění absolvoování odborné stáže (NČB č. 614/14)
- Smlouva o umožnění absolvoování odborné stáže (NČB č. 275/14)

Nemocnice Písek, a.s.

- 1. Smlouva o sdružení č. 2 (NČB č. 277/10)**
 - Uzavřena dne 18. 5. 2010 na dobu neurčitou
 - Předmětem smlouvy je společné provádění činnosti a úkonů veřejného zadavatele podle Zákona o veřejných zakázkách, na jejímž základě mají zájem všichni účastníci sdružení. Účelem sdružení není nabývání ani hromadění majetkových hodnot.
- 2. Smlouva o spolupráci v oblasti specializačního vzdělávání (NČB č. 380/07)**
 - Platnost od 28. 6. 2007 na dobu neurčitou
 - Předmětem smlouvy je vzdělávání lékařů pro obory mikrobiologie v dílčích oblastech oboru lékařská mikrobiologie, parazitologie a amibiótické rezistence.
 - Ceny dle aktuálního ceníku NČB
- 3. Smlouva o spolupráci v oblasti specializačního vzdělávání (NČB č. 653/07)**
 - Platnost od 9. 11. 2007 na dobu neurčitou



- Předmětem smlouvy je vzdělávání lékařů pro obory specializačního vzdělávání v oboru dětské lékařství.
 - Ceny dle aktuálního ceníku NČB
- 4. Smlouva o spolupráci v oblasti specializačního vzdělávání pro obor chirurgie (NČB č. 336/10)**
- Platnost od 8. 7. 2010 na dobu neurčitou
 - Předmětem smlouvy je spolupráce při přípravě zaměstnanců ZZ k atestaci – v oboru chirurgie.
 - Ceny dle aktuálního ceníku NČB
- 5. Smlouva o spolupráci v oblasti specializačního vzdělávání pro obor urologie (NČB č. 461/10)**
- Platnost od 12. 10. 2010 na dobu neurčitou
 - Předmětem smlouvy je spolupráce při přípravě zaměstnanců ZZ k atestaci – v oboru urologie.
 - Ceny dle aktuálního ceníku NČB
- 6. Smlouva o spolupráci na poskytování služeb - (NČB č. 94/12)**
- Platnost od 24. 9. 2012 na dobu neurčitou
 - Provedení histologických hodnocení (odečítání) biopsických vzorků podle ČSN EN ISO 15189
 - Smlouva je bezplatná.
- 7. Smlouva o spolupráci v oblasti specializačního vzdělávání v oboru radiologie a zobrazovací metody (NČB č. 161/13)**
- Platnost od 19. 3. 2013 na dobu neurčitou
 - Předmětem smlouvy je spolupráce při přípravě zaměstnanců ZZ k atestaci - v oboru radiologie a zobrazovací metody, na pracovištích NČB
 - Ceny dle aktuálního ceníku NČB
- 8. Smlouva o zpracování osobních údajů NOR (NČB č. 665/14)**
- Platnost od 12. 11. 2014 do 31. 12. 2014.
 - Předmětem smlouvy je sběr, příprava a předávání osobních údajů regionálnímu správnímu úřadu pro potřeby vedení NOR.
 - Cena na úrovni ceny obvyklé, se závazkem hradit cenu bezholovostním převodem finančních prostředků.
- 9. Smlouva o spolupráci v oblasti specializačního vzdělávání v oboru rehabilitace a fyzikální medicíny (NČB č. 508/14)**
- Platnost od 4. 9. 2014 na dobu neurčitou
 - Předmětem smlouvy je spolupráce při přípravě zaměstnanců ZZ k atestaci - v oboru rehabilitace a fyzikální medicíny, na pracovištích NČB
 - Ceny dle aktuálního ceníku NČB
- 10. Smlouva o spolupráci na poskytování služeb (NČB č. 656/14)**
- Platnost od 23. 10. 2014 na dobu neurčitou
 - Předmětem smlouvy je provedení vyšetření vzorků, ke zhotovení autovazek na základě požadavků lékařů a doručení infekčních agens event. stanovení citlivosti v mykologické laboratoři
 - Úhrady za provedení vyšetření budou účtovány zdravotní pojišťovně

Na základě rámcových smluv o specializačním vzdělávání byly uzavřeny následující dílčí smlouvy, které se vztahují ke sledovanému období.

- Smlouva o umožnění absolvování odborné sídže (NČB č. 18/14)
- Smlouva o umožnění absolvování odborné sídže (NČB č. 101/14)



- Smlouva o umožnění absolvoování odborné sítě (NČB č. 114/14)
- Smlouva o umožnění absolvoování odborné sítě (NČB č. 131/14)
- Smlouva o umožnění absolvoování odborné sítě (NČB č. 170/14)
- Smlouva o umožnění absolvoování odborné sítě (NČB č. 229/14)
- Smlouva o umožnění absolvoování odborné sítě (NČB č. 437/14)
- Smlouva o umožnění absolvoování odborné sítě (NČB č. 732/14)
- Smlouva o umožnění absolvoování odborné sítě (NČB č. 618/14)
- Smlouva o umožnění absolvoování odborné sítě (NČB č. 647/14)
- Smlouva o umožnění absolvoování odborné sítě (NČB č. 811/14)
- Smlouva o umožnění absolvoování odborné sítě (NČB č. 67/14)

Jihočeské nemocnice, a.s.

1. Smlouva o nájmu nebytových prostor (NČB č. 507/13)
 - Platnost od 1. 8. 2013 na dobu neurčitou
 - Předmětem smlouvy je pronájem nebytových prostor v areálu NČB
 - Cena na úrovni obvyklé, se závazkem hradit cenu bezhotovostním převodem finančních prostředků.
2. Mandátní smlouva č. 3 (NČB č. 180/13)
 - Platnost od 25. 2. 2013 na dobu neurčitou
 - Předmětem smlouvy jsou komplexní služby, popř. dílčí služby v oblasti zadávání veřejných zakázek podle ZVZ a služby spočívající v šíři činnosti centrálního obchodního oddělení.
 - Cena sjednána dohodou – roční paušál
3. Smlouva o poskytování stravování (NČB č. 498/13)
 - Platnost od 31. 7. 2013 na dobu neurčitou
 - Předmětem smlouvy je stravování zaměstnanců Jihočeských nemocnic
 - Cena dle aktuálního ceníku NČB

Nemocnice Dačice, a.s.

1. Smlouva o sdružení č. 2 (NČB č. 277/10)
 - Uzavřeno dne 18. 5. 2010 na dobu neurčitou
 - Předmětem smlouvy je společné provádění činnosti a výkonů veřejného zadavatele podle Zákona o veřejných zakázkách, na jejímž zadání mají zájem všichni účastníci sdružení.
 - Účelem sdružení není nabývání ani hromadění majetkových hodnot.

Jihočeské letiště České Budějovice a.s.

1. Smlouva o zajištění reklamy D002-2014 (NČB č. 138/14)
 - Uzavřeno dne 17. 3. 2014.
 - Zajištění reklamy během akce Pelotidy a Nutraceutika, v rámci programu GEOMED, konaného ve dnech 7. 5. – 9. 5. 2014.
 - Cena 6 050 Kč vč. DPH
2. Smlouva o zajištění reklamy D-014-2014 (NČB č. 499/14)



- Uzavřeno dne 14. 8. 2014
- Zajištění reklamny během akce Pestře kamteny/Bunite Steine 2014, v rámci programu GEOMED konaného ve dnech 23. 10. – 25. 10. 2014
Cena 6 050 Kč vč. DPH
- 3. Smlouva o pracovnělékařských službách (NČB č. 716/14)
 - Uzavřena od 18. 11. 2014 na dobu neurčitou
 - Předmětem smlouvy je zajištění pracovnělékařské péče ve smyslu §53 a násl. Zákona č. 373/2011 Sb., o specifických zdravotních službách. Zajištění prevence, vč. ochrany zdraví zaměstnanců před nemocí z povolání, jiným poškozením z práce a prevencí úrazů na pracovištích
 - Ceny smluvní dle přílohy č. 3 této smlouvy.

JIKORD a.s.

Nejsou uzavřeny žádné vzájemné obchodní vztahy.

Jihocheský vědecko-technický park a.s.

Nejsou uzavřeny žádné vzájemné obchodní vztahy.

Regionální rozvojová agentura lžních Čech RERA a.s.

1. Smlouva o závodní preventivní péči (NČB č. 175/09)
 - Uzavřena od 23. 2. 2009 na dobu neurčitou
 - Předmětem smlouvy je zajištění závodní preventivní péče podle příslušných právních předpisů. Poradenská a přednášková činnost v oblasti podpory zdravotní, lékařské preventivní prohlídky
 - Ceny smluvní dle přílohy č. 1 této smlouvy.
2. Smlouva o nájmu prostoru – částí nemovitosti (NČB č. 267/14)
 - Uzavřena od 22.4.2014 na dobu určitou do 31.12.2016
 - Předmětem smlouvy je pronájem části vnitřních prostor budovy o výměře 149 m2 za účelem výkonu administrativních prací a činnosti vázlečích se k předmetu podnikání.
 - Nájemné ve výši 780 Kč/m2

Informačně-vzdělávací středisko JčK, D.č.

Nejsou uzavřeny žádné vzájemné obchodní vztahy.

Jiné právní úkony:

V období, za které je tato zpráva vyhotovována, nebyly učiněny ovládanou osobou žádné jiné právní úkony v zájmu propojených osob.



www.nemcb.cz

...na prvním místě je pacient

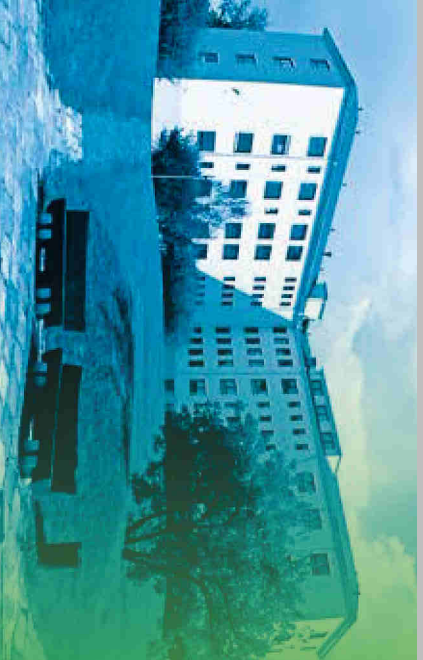

Ostatní opatření

V období, za které je tato zpráva vyhotovována, nebyla ovládnou osobou přijata nebo uskutečňena žádná ostatní opatření v zájmu nebo na popud propojených osob.

Ovládané osobě nevznikla ze vzájemných vztahů žádná újma.

Dne 26. 3. 2015 v Českých Budějovicích

MUDr. Břetislav Šimon
předseda představenstva

Ing. Martin Bláha, MBA
místopředseda představenstva

Nemocnice Česká Slavičkovice, a.s.
IČ: 280 68 877
01





